臺灣日日新報 夕刊
一月九日

建艦通報案討議に 正式異議を申出づ
帝國案の審議決定が先決…と 永野全權より强調
八日の第一委員會

【ロンドン八日同盟特派員發】軍縮會議第一委員會は八日午後三時十八分クレンス・ハウスにおいて開會された、永野、永井兩全權は出席、首席全權代表を兼同、劈頭二日に亘る協議の結果到達した對案を基に建艦通報案を徹底的に攻擊する決意を固守しながら臨迫らず會場に臨んだ、委員會は先づモンセル議長開會を宣したる後英國府の建艦通報案を提示し米下の情勢において同案を採擇する以外建艦競爭回避の策なき事を强調した、次で佛代表も第目の趣通告案を提出、更に伊代表も亦一ケ年を限度とする通報案を提示した、既報米、佛、伊三國代表の提案が出揃ふや各代表間の討議に入つたが討議は未だ理由の範圍を出ず、要するに通報案に終始したと傳へらる、但し永野全權は既定方針に基き建艦通報案に關する帝國政府の決意を闡明、次の如く强調した

一、建艦通報案は軍縮の本質から見れば單に第二義的な事項に過ぎぬ、ロンドン、ワシントン兩條約においても數的制限案に對する附隨的條項として掲げられてゐるに止まる

一、苟も軍縮の成果を期待せる以上、是非共數的制限案の達成を計るのが第一義である、數的制限案に就き他に承諾すべき提案がなければ改めて帝國政府の共通最大限案を審議されたい

右永野帝國全權の發言が終るや英米、佛、伊四ケ國代表は果然一齊に通報案擁護の戰鬪を張り

通報案は量的制限案の一年に外ならぬ故で通報案を回避する理由がないではないか

と永野全權に詰寄り討議を重ねる參加を迫つたが永野全權は飽く迄量的制限案の討議を强硬に固執した

然るに既報新手と見て取つたモンセル英代表は遂に

日本代表は建艦通告案の討議に參加しないと諒承する

と宣言、右議除の下に十日午後三時十五分(日本時間十一日零時十五分)第一委員會を續開する動議を提出滿場異議なく可決し一時間二十八分の後午後四時四十六分(日本時刻九日午前零時四十六分)に至り散會した、斯くして通報案に關する討議は何等具體的結論に到達しなかつたが、帝國全權團の不同意に依り結局同案が流産に歸するのは動かぬ所と觀られる

會議は愈よ大詰め
事實上十日で終末か

【ロンドン八日同盟特派員發】永野全權が建艦通報案に反對を表明した結果モンセル議長は永野全權の反對を議事錄にとどめる[illegible]八日午後の第一委員會は[illegible]散會したが英政府筋の最後の[illegible]たる通報案の成立の見込乏しく海軍本會議は今や愈々大詰めに近づいた觀が深い、英代表は近日中國全權其他各國代表との間に最後手段につき折衝を試み局面打開策につき最後の努力を傾倒すると豫想されるが、最後手段につき各國代表の間に意見一致を見るに至らぬ場合には第一委員會は十日午後三時十五分よりの會議で量的制限案を打切り討議するか否かの重大方針を評議する段取りと觀される、而して萬一委員會が日本代表の態度に鑑み量的制限案の討議を斷行する場合には永野全權としては脫退をも辭せぬ帝國政府の決意を闡明する方針と觀される、斯くて會議は事實上十日を以て終末を告げるのではないかと觀られる

不屈の努力を傾倒
我が代表部意見一致す

【ロンドン九日同盟特派員發】わが代表部では軍縮會議における今後の出方に關し八日首腦部會議を開き協議の結果

わが代表の使命は共通最大限原則に關する列國の認識不足を是正[illegible]限り少くすることが最大且つ當面の使命である

といふことに意見一致し今後も有ゆる機會において補足的說明を試み彼等の蒙を啓くことに不撓の努力を傾倒することになつたものと觀されてゐる、然して佛伊は事實上この問題に就ては既にイギリスに追隨しつつあり結局イギリス米代表の意向が會議の運命を決する重要因子となるものと豫想されるに至つた

九日の休會中に 私的折衝を試む
英代表部で決定

【ロンドン八日發同盟】軍縮會議が九日休んで十日續行することとなつたのはイギリスが私的折衝に依つて局面打開を圖るため時間の餘裕を求めて斯く決定したものであることが判明した、而してモンセル英首席は八日夜の代表部會議の結果クレーギー外務參事官をこの局面打開工作の使者として各國代表と連絡せしめる樣決定したのでクレーギー外務參事官は九日先づアメリカ代表部を訪問次でフランス、イタリーをも訪問し更にその結果次第で日本代表部を訪問することとなる模樣である、同氏の使命は[illegible]日本の反對に拘らず會議を停頓より救ひ得るか

一、若し政治の重大な場合は日本を除外して量的制限案討議を續行すべきや否や

一、日本の共通最大限主張に關し最後迄あらゆる討議を盡さんとする用意ありや否や

等の諸點に就き各國殊にアメリカ代表の意向を確かめんとするにあるものと觀ぜられイギリスとしては飽迄も會議の成立を遂げる努力において會議救濟手段を總望するけれども若し列國が此際[illegible]ならばこれを拒ける譯には行かないといふ不即不離の立場を述べて會議の運命決定を[illegible]國の意見に任すといふ態度に出づる

冀東自治政府の財政的基礎
(北平八日發本社特電)

冀東自治政府管轄下に屬する渤海灣沿岸の製鹽は支那第一の產出地を有し總數年額約二千萬元の巨額に達するが冀東自治政府はこれが外國借款擔保を排除せる鹽擔保の意向を有してゐた所冀東政務委員會より某方面を通じて接收鹽務定の申出があり過般來天津にて接收鹽務主任と折衝を重ねた結果冀東自治政府は每月六十萬元を接收することに折合ひ冀東自治政府の財政的基礎が確保されるに至つた

胡氏の歸國で 政局に活氣

【香港八日發同盟】胡漢民氏は十五、六日頃シンガポール入港のビクトリア號で歸國するので西南政務委員會、西南執行部委員會、第一集團軍等の代表歡迎[illegible]は出迎への爲八日午後香港を出發シンガポールに向つた、西南、西京兩派の關係は愈々活潑を見せる事とならう

有田新大使と 張部長間で行ふ
南京會議は三月ごろ

【東京九日發】新駐支大使に內定した駐白大使有田八郎氏は廣田外相の招電に接し來る十日橫濱着秩父丸で歸朝する事となつたので新駐支大使に對する實際對支方策確立の爲め廣田外相に八日午後一時より外務省首腦部並に歸朝中の須磨南京總領事を招致し對支協議會を開催、南京會議對策を重ねた、南京會議は我が方の根本主張が容認されれば來る三月頃有田新大使、外交部長張群氏との間に開催される段取りである(寫眞は有田、張群の兩氏)

國府は 排日、抗日運動の 絕滅措置を講ぜよ
支那側の具體案も提出せよ
南京會議に對する 帝國の方策決定

【東京八日發】歸朝中の須磨南京總領事は南京會議に對する帝國政府の意向につき中央部と充分なる打合を了し廣田外相の訓令を得て近く南京に歸任の上有吉大使に對し重要報告をすることとなつたので外務省では八日午後一時より重光次官、桑島東亞局長、守島第一課長等[illegible]須磨總領事を交へ中央、現地の見解を整理して南京會議に對する最後的協議をなして散會した右會議にて決定された帝國政府の方策は左の如きものと觀られる

一、南京政府は日支會議をして充分なる成果を收めしむる爲、現在[illegible]に至る排日抗日運動絕滅を講ずべし

一、而して國民政府は眞に南京會議の成果に期待し、日支兩國關係の適常化を希望する以上會議の議題範圍を主要決定、會議に提出すべき支那側の具體案を提出する事を豫期に必要とする

郭大使が倫敦で 猛烈な排日策動
支那擁護の列國會議を 南京に開催せしむる爲

【上海八日發同盟】ロンドンに於いて猛烈なる排日策動を續けてゐる駐英支那大使郭泰祺氏の行動に對し國民政府外交部は非公式に

中央は同大使に何等訓令せることなく同大使の行動は全く個人的活動である

と稱し默殺の態度をとつてゐるが同大使の策動は新式財閥系、歐米派並に職務共派と連絡の下になされてゐるものなることは周知の事實でその陰險なる策動は今後益益活潑且つ深刻に續けられるものと見られる、然して某部方面に於いて傳へられる所に依れば郭大使の目的とする所は

一、北支に於ける日本の行動を惡宣傳し目下開催中の軍縮會議に於いて日本の立場を極力不利ならしめる

一、日本の北支進出に對し英國の注意を喚起し一月中旬南京に英國大使カドガン氏、米國大使ジヨンソン氏等を初め各國大公使が集合するのを機會に英國をして支那擁護の列國會議の開催を提唱せしめ日本牽制を策す

といふにある、右に對し我が出先官憲は重大視し適當の方法に依り國民政府の反省を促すこととなる模樣である

土肥原少將天津へ

【奉天八日發同盟】土肥原少將は關東軍の命を受け北支その後の狀況視察並に支那駐屯軍との連絡のため八日午後奉天發大連經由天津に向つた

內務省首腦部は 劈頭解散を强調
首相に談判せん

【東京九日發】休會明け議會解散の有無は將來の政局の動向に頗る重大なる影響を持つものとしてその成行は極めて注目されてゐるが大勢の解散必至論に對し政友會並に政府部內の一部に解散回避運動が相當に行はれ、政友會內部の不統一と共に休會明け議會の形勢は俄に逆睹しがたい情勢にある、然るに之に對し現內閣官僚派勢力の總本山で選擧肅正の指導者である後藤內相以下內務省首腦部は解散問題に對して頗る强硬なる態度を持し劈頭解散斷行を後藤內相を通じ岡田首相に迫らうとしてゐるのは頗る注目に値する、而してその意向を綜合すれば左の如し

一、政府の積極的解散理由が兎角問題となつてゐるが既に過去の內閣審議會、選擧肅正部議會その他の場合において政友會の反政府傾向は明かであり今議會における施政に對しても亦協力を與へないことは當然豫想せられる所であるから何等理由に缺ける所はない

一、東北振興豫算、災害救濟豫算等の不成立が一部に問題となつてゐるが十年度追加豫算は緊急處分、十一年度豫算は全部追加豫算として特別議會に提出せられるので實質上には少しも支障を來さない

一、政府部內には選擧後の勢力關係と內閣の運命を顧慮する向もあるが政界の革新、選擧肅正の徹底の爲には選擧の結果を第一義とせず飽まで憲政の本義確立の使命に向つて邁進すべきである

大橋八郎氏に 愈よ正式決定
法制局長官の更迭 十日に發令さる

【東京九日發】金森法制局長官の辭任に伴ふ後任は大橋遞信次官を起用するに決定、交涉の結果承諾を得たので愈々十日の定例閣議で正式決定左の如く發令される事となつた

正四位勳二等 大橋八郎
任法制局長官[illegible]
法制局長官 金森德次郎
依願免本官

遞信次官は 富安氏

【東京九日發】遞信次官の後任[illegible]氏は八日午後九時東京驛着列車にて[illegible]次官は辭去した

安達臺電副社長八日退京

【東京八日發本社支局特電】安達臺電副社長は久しく風邪の氣味にて歸任を見合はせてゐたが愈々本月午後三時發列車で歸任の途に上つた、松木社長は本月末一旦歸任京の豫定である、[illegible]後の[illegible]には再び上[illegible]別に急ぐ問題でないから何等考慮されてゐないと言つてゐる

滿鐵の東京支社長更迭

【[illegible]】[illegible]

連續漫畫 バウケンマルチャン (65)
明石精一畫

その日その日

東京支社長を免ず
東京支社長を命ず
東京支社次長を命ず
東京支社業務課長兼務 田田直雄

○ 再開早々の軍縮會議は[illegible]へ向はんとする形勢、不當に歪められたる軍縮協定などは無い方が優る

○ われ公道を歩んで四對一となる[illegible]孤立、橫車を押す伊太利のソレとは全然選ぶ事は申すまでもない事

○ 政界淨化を標榜して新官僚群に議會解散斷行の要請し、彼等も亦自らの局面打開の必要を感ずる予

○ 排日抗日運動の根絕要求は平に來る[illegible]南京會議の支那側の態度は[illegible]

○ 臺北帝大に醫學部が出來ると入學者數が增えると喜ぶ、成程今迄少かつたのを表面[illegible]はできる

○ 枝葉末節的な世評を氣にしてでは、大きな仕事はでき不申

○ 東京から南方發展の座談會放送は、確かに隣もの、南へ南への潮は愈々本式に動いて來る

○ 蠻雄アリマン建る、最後の聲明とは言へ、日章旗の下に死ぬ、死じても無上の本懷だらう

○ 領臺以來の最高記錄を現出する對外貿易、對外貿易も相當なものだが依然內國貿易が優勢して御座る

人事

▲宍戶乙熊氏(北海道帝大教授) 八日南部より來北(鐵道ホテル) 十日內地へ
▲保田次郎氏(臺銀頭取) 八日發の高千穗丸にて家族同伴上京
▲川村直岡氏(督府專賣局長) 十日上京

無絃琴

▲昨年の暮から今年へかけて素敵なヒットをかつ飛ばしたのは臺銀頭取の保田次郎氏だらうといふ下世話だ▲蔣國二十日には、受償錄事件に據む惡氣流の一掃に一役買つて出て美事に調停が成り總督官邸でのお手打ちとまで問題を好轉させた▲恐も派生的事件などが持ち上り惡氣流に軍官民とも眉を顰めてゐた際とて筋を立てて解決し上ようといふ氣分はアノ時既に熟してゐた爲めもあつたが、然し同時に保田家のあの藹々乎として俗氣の拔けてゐる態度が、ヒアトをカツ飛ばさせた一因でもあつたらう▲それからモ一つは櫻井頭取以來、十八年振りで臺銀頭取が臺北の本店所在地で新年を迎へたことで、今年の元旦は行員が臺銀の如く押しかけ、とても賑かに祝酒を酌んださうで、行員達中も本年は漸く總督の親取らしい氣分がしたと告白してゐるさうな▲兎かく今迄の臺銀頭取に往々にして東京支店の頭取になつて了ひ、臺灣の非難もあつたのに保田家も大いに[illegible]

結婚機構 (55)
細田源吉作 大橋月皎畫

急旋回 (五)

「あ、吉祥寺へ行きますから……心配しないで下さい!」

と、たうとう梅平は瀬川へ强く言ひ入れて云つたが、彼も目の前に竪子の明蕨を見た瞬間、ひそかに下相談を押しすすめてゐた上役の命令との結婚問題を忘れてしまひ、既に自分の結婚する女は竪子その人だと思ひ返してしまつたのだつた。

さうさきに、彼の側にゐて彼を不倫かつたのは、竪子だつたか、マソンでいろいろ話は出來ないから吉祥寺へ來てもらう方がいいと思つた。

「僕は行かない方がいい!二人でよーく理解し合ふといいんだ!…梅平君もいろいろ都合があるやうだが、竪子さんの立場には絕對的のものがあるつてことだけは、充分考へてやつて下さいよ!」

竪子は、梅平に對する大きな不滿から、この冒險した彼の態度さへるつていふけど、ほんとに私、すつかり人間がわかつちまつて、一夜で隨分大人になつたわ!むしろ人間が變つたかも知れないほどよ!……もう、ねんねえを騙すみたいなことはいはないでよ……」

「あ、實に昵ちやんも頑固だなア……さつきもいつたやうに、田舍の意見を折れさせるためにわれわれの戰術の上々のものとしてだね、同様の方法をとつたんだが、田舍でもさるものさ……結婚節に男と一緒になるやうなたわいない女は、處女でない!梅平家へ他人の男の血統を入れるつてことは、絕對相ならぬ、つてわけでね……そこなんだ、田舍ちや與皇デス!下へちかにいろいろ昵ちやんの素行調査をたのんだところ、そいつがまた、意地わるく不良と來たもんだ……どうそが僕に押しきれるかね?そこで、現在はしばらく僕が謹愼してみせた上でだね、それから結婚したつて、結局二人にとつて、唯おそいか早いかの相違で、再び戰術を變更した――これだけのことなんだぜ、さう、かるく解釋してくれたまへよ、ね、昵ちやんだつて、僕を愛してるとしたら、僕の意見に贊同してくれていいぢやないかね?……まア、吉祥寺へいつたら、もつとよく話す!」

へ、一層睨わるく感じながら、とにかく二人きりでマソンの前に縫づけされた自動車へ乘つた。

どつちも、一寸の間、話しかけなかつた。

なんといつてみたところで、彼は梅平の側にあるわけだから、彼女も何の惡に隙をおいたやうに、ふわふわと鮮きつづけてゐたが、

「……僕、まつたく他意ないんだよ!どこことかの命令と結婚するなんて、それこそデマなんだよ。さうぢやないか!君と固く約束しといて、その日別れ話を持ち出す他人へ託かせるなんてこと、常識で考へられるかね?」

「だけど、その非常識をあなたがさせたわけぢやないの!あなたを東京驛へ送つて、かへつてみるとお友達が待つてゐるて、處女でないから別れてくれ、は、あんまり非常識過ぎるわ!」

「それが、おれの差しがねだと思ふかね?そいつは友達が君をからかひに行つたんだ……」

と、梅平は事實友達に依頼したにも拘らず、どこまでも言ひ張つて、

「そのことなら、さつきマソンでも聞いたし、今だつて嘘さらひに過ぎないわよ!いくど同じ釈解をして下すつたつて、ちつとも私のかなしい裏切られた事情は變へられやしないわ!」

「ちや、どこまでも僕が別の女と結婚するために昵ちやんを捨てたといふのかい?」

「さうよ!……ね、一緒に吉祥寺へ行つたつてもう爲居らしいわ!だから、もう丁度到着でしよ?ここで、あなたはおりて下さいな!」

そこで、運轉手へ、竪子はクルマを止めさせやうとした。梅平は竪子に對する愛著感にはしたなく驚きうごかされ、とてもおりる氣がなかつたから、

「そのことに、もうどうでもいいの[illegible]」

「止めずに、[illegible]」と睨んだ。

滿天下大熱狂!講談俱樂部二月號の豪華大特輯!!

大相撲寫眞大畫報

春場所來る!!

本誌が莫大の費用と苦心を拂つて、初めて完成した空前の大寫眞報!

相撲の事は何でも判る國技館の名勝負大試合も眼に見る如く異彩溢る!

▲新選相撲五十六手
▲東西幕內力士寫眞名鑑
▲力士生活內幕のぞき
▲東西力士部屋めぐり 其の他數十頁
眞に血湧き肉躍る大寫眞集

前代未聞 淚の話

實話小說特選集

▲感動實話 お艮地藏由來 秋田 蔵行
▲罪なき犠牲 女難博士 尾崎 井松 一郎
▲家庭悲劇 硫酸殺人事件 楠田 瀨澄 正
▲心中舞踏曲 竹田 敏彦

寶塚歌劇の花 櫻緋紗子 家庭物語

講談俱樂部二月號は 七百六頁!正に日本一の大冊!グツと讀み應へある讀物ギツシリ滿載 果然到る處引張凧の大人氣 賣切れ近し

特價六十錢(送料)

東京小石川 大日本雄辯會講談社

太沽一帶から宋軍の撤退要求か

日本國旗侮辱事件で 我が當局極度に激昂

【天津八日發同盟】太沽國旗侮辱事件の眞相調査と共に支那側の暴戻振りが暴露し、太沽の大西、大島、渡邊三洋行は連日に亙り支那兵亂入、家屋を破壞、無一物になるまで掠奪し、公安局巡警と共に戸毎に日章旗を引降して持ち去つた事實が判明した、而も支那側は事態の重大化せんとするや種々口實を設けて津沽保安司令當の責任者すら『左樣な事實はない、事件は圓滿に解決してゐる』と放言し、我が調査隊を阻止したり證據湮滅を計つてゐるので我が當局では極度に激昂、嚴重抗議を發し警告すると共に場合に依つては太沽一帶の宋哲元軍の撤退を要求する模樣である

我が要求を全部容認

强硬態度に狼狽して

【北平八日發同盟】舊臘平津衞戍司令部兵の鮮人暴行事件に關し宋哲元氏は朝陽門事件等に依る我軍當局の强硬態度に狼狽し、八日劉參謀長を帝國大使館に派遣して陳謝し、賠償、將來の保障等、我が要求を全部容認した

舊年末に際して 倒産者が續出か

杞憂に過ぎず＝臺銀新竹支店長談

【新竹電話】新竹市內本島人紳商、米穀商、雜貨商等は其の取引銀行、支店及び信用組合等では之が警戒上從來の貸出を回收の一方貸替手形、約束手形の書き替へを謝絶してゐる狀態で、從つて商人の融通が利かず、年末には可成り倒産者が出るのではないかと恐れてゐるものがある、右に對し大江臺銀支店長は語る

新竹では舊年末は本島人商人が多額の資金の融通を要する爲め新年末より資金の融通が多いのは通例である、殊に本年は農村の好況等により例年より二、三割方多くの融通資金を準備し貸出しの手控へ等少しも考へてゐない、臺北方面では對岸への綿布輸出不可能の爲め不況を傳へられてゐる向もある樣であるが、新竹地方では舊年末より斷然好況を見せるものと見るのが至當であらう

女子バスケット選手權大會　第六回全日本籠球綜合選手權大會に四日より八日まで明治神宮外苑競技場で開催、第一日の四日は午前九時より專修大學クラブ(白)…對…(黑)の試合(寫眞は同試合)

乘客無し

內臺定期航空

內臺定期航空九日發上り便「かりがね號」は大森機長、安部航空士、淺田通信士搭乘の下に午前九時臺北飛行場を出發、氣流が惡いために乘客はなく郵便物は書留郵便五百十四通、小包五個、同下り便はやぶさ號は豐島機長、蒸藤航空士、通信士搭乘で同日午前七時三十分太刀洗飛行場を出發したがこれも氣流惡しきため乘客は無く午後三時半臺北飛行場着の豫定である

下りはやぶさ號沖繩着

【那覇九日發本社特電】內臺定期航空下りはやぶさ號(豐島飛行士操縱)は九日午前十一時五十六分那覇に到着した、旅客なし

英本國艦隊の春季演習

一月中旬に

【ロンドン八日發同盟通】イギリス海軍省はイギリス本國艦隊の年次春季演習に關し八日左の如く發表した

ネルソン、ロドネー、フューリアス、カイロの諸戰艦及び驅逐艦二十一隻を含む本國艦隊の一部は例年通り一月中旬より春季巡航演習を行ふ豫定である、同時に目下ジブラルタル港碇泊中のコードラミリース、オライオン及びネプチューンの諸艦を含む本國艦隊の一部は本國に向け歸還する筈

突然入港

サツサと出港

基隆にソ聯貨物船

【基隆電話】既報泥醉して亂暴を働いて基隆署に檢束されたソビエツト鬼號船員は八日夕刻釋放した同號船は愈々十日午前二時出港と決定されたが碇留中であつた第四岸壁には驅逐艦がつく事となつたので九日朝第十七岸壁に碇留替させられた、尙八日夕刻にはソビエツト貨物船が突然何等の通告もなく入港し來つたので水上署就兵隊では兎船の警戒に神經を尖らしてゐた際とて吃驚し嚴重取調べを行つた結果、右はサルゲーキーロフ(四一〇〇噸)でシンガポールより浦鹽に向ふ途中急に豫定を變更し石炭補給の爲め寄港したものと判明した、尙警戒中の同船は九日午後サツサと出港してしまつた

野球の實況をテレビで放送

高柳教授の新しい試み

【濱松九日發】世界の學界に一歩を先んじテレビジョンの實用化に成功した濱松高等工業教授高柳健次郎氏は既に舊臘の實驗を完了し以來高柳式テレビの實用化に付き研究を進めてゐたが、新春を迎ふると共に同校校庭に於て野球を行はしめ、その實況を放送し一般に公開することになつた

山の英雄アリマン

遂に大往生をとぐ

本島最後の歸順蕃

新高山の巨木、最後の歸順蕃として其の勇名を謳はれてゐたアリマンシケンは臺南州下里壠の郊外里壠山十四日にその晩年を安らかに送つてゐたが、十二月十四日發病にかかり同地療養所の治療をうけてゐる中十七日官民協力で看護に努め甲斐なく、官民の手厚い看護もその效なく去る十二月三十日午後四時五十七歲を一期としてその數奇を極めた山の生活に名譽を偲みつつ大往生を遂げてしまつた、あれ程新高山を騷がせた彼だけにその死に官民一同も少しも…[illegible]

ず、官憲の厚意を心から感謝しながら…[illegible]…明子遺族の保護を哀願し、而も彼人の通稱である臣内埋葬を自ら遺んで…[illegible]…つた

◇

アリマンシケンは…[illegible]

◇

大正四年佐久間總督が…[illegible]…大討伐を行ひ威勢に乘じて…人の…討伐にとりかかつた…[illegible]

行した彼アリマンは當時一天下の巨魁と云はれるタマホ社に籠つてしまつた、これがため官憲はどんなに悩まされたことか

◇

そこで討伐の手を伸ばされたのが彼であると…[illegible]…乃に流れたといつてよい位彼は遁つたものだ、彼の本名はアリマンでシケンとは廣東人の意味であ…る廣東人を殺したといふので…アリマンシケンと稱されてゐる彼である、新高山麓から大關山に…官憲に抗してゐた、その兇惡な武勇傳は一々列擧する事を省くが五尺六七寸、堂々たる體格は兄ラホアレに優り、その智謀は又全山を壓してゐた、然し彼も人の子である、昭和五年長男アビーの脳炎死亡後官憲の厚意を漸く了解する事が出來、既然として下山移住を申し出て當時の竹內里壠支廳長と會見してその眞意を打ちあけたものだ

◇

ブヌンは生來頑強な…[illegible]…あるが慣れば案外に柔順である…移住後は極めて安樂に生活して…た最後まで…るラホアレの下山…[illegible]…二十一日の…[illegible]…は彼と共に…局としても心配り…[illegible]…に付された(寫眞はアリマンシケン)

親鸞聖人御正忌法要

九日から十六日まで

本願寺臺灣別院では九日から十六日迄親鸞聖人御正忌法要を營む本山からは深井布教使が來臺した、尙主なる行事は

△十三、十五兩夜宗祖法傳鈔拜讀(椎晴參勤)△十五日夜通夜布教(讀師番以下全職員)△十五、六兩日信徒おとき(午前十時より午後四時)

尙この外日曜學校…幼稚園佛教青年會の報恩講もこの間に行はれる筈

荻洲參謀長が南支を視察

十日、盛京丸で出帆

荻洲臺灣軍參謀長は南支一般情勢視察のため服部參謀帶同十日午後一時自動車で官邸發、基隆に向ひ午後二時出港の盛京丸で福州に赴くが、廈門、汕頭、廣東、廣西などを視察の後二十九日頃歸任の豫定である

高雄米穀疑獄事件けふ判決言渡し

泉外一名は直に上告

本島稀有の大疑獄事件として事件當時全島を騷がした高雄の米穀檢査員收賄事件(元高雄市助役泉芳德(四七)にかかる收賄事件、元高雄州米穀檢查所技師小田喜藏(五三)同技手高石大舍に對する事件)は臺南地方法院合議部に於て第一審を了へたが被告等は判決を不服とし控訴手續を取つた爲め昨年十月二日より九日迄臺北高等法院覆審部高橋裁判長係、伊藤檢察官關與の下に三回の公判を開き多數の弁護士の熱弁も效なく被告四人に對し

懲役一年　泉芳德(追徵金二千二百十四圓)

懲役十月　小田喜藏(追徵金二千五百五十圓)

懲役八月　高廣至(追徵金二千圓)

懲役八月　大迫用之進(追徵金二千二百七十二圓)

何れも未決六十日通算の一審と殆ど同樣の峻烈なる判決言渡があつたが、今回大迫を除く泉、小田、高廣の三名は飽くまで判決を不服とし金子(保)弁護士其他を立てて最終上告審を仰ぐ事となつた、來る十五日高等法院上告部姉歯裁判長係で公判を開くが書理は提出された上告趣意書に基き合議書面審理が行はれその結果上告棄却又は原判破毀の何れかの判決言渡される筈である

空中捜査を開始

京大生一行懸念さる

【新京八日發】京都帝大生七名及び案內人等一行二十五名の興安嶺踏破隊は二日拂曉ハイラルを出發壯途に上つたが、その後杳として消息を絶つた爲め凍死したとの報さへ傳へられたけれども、索倫旗駐屯の一蒙古婦人よりの情報に依れば一行は五日夜ホンホルヂの北ハイラルより約二十里南のビルト附近興安第一警備軍參謀宅に一泊、六日拂曉勇躍前途を續けた事判明した、從つて一行は六日拂曉迄は無事であつたと解される が八日午後四時三十分迄は目的地ハロンアルシヤンに到着してゐない爲め依然懸念されてゐる、同遭難捜査の爲立井部隊は八日朝地上捜査隊を派遣したが更に九日海拉爾より飛行機で空中捜査を行ふ事になつた

決死的捜査隊も出發

【新京八日發同盟通】京大生遭難調査のため海拉爾立井部隊の吉沼曹長以下兵五名、興安總府警務廳より山田氏外一名、苦力五名、領事館警察田口部長及び巡員一名は決死的捜査隊を組織しトラツク二臺に燃料、食糧を滿載し八日午後三時ホインゴールに向つた

喧嘩して殺されたか 本島人の怪死體

高雄署が活動開始

【高雄電話】八日午後五時二〇分頃高雄市鹽埕町高雄公衆信用組合裏口に二十七、八歲位の本島人男の他殺と思はる死體を附近の者が發見直ちに急報し高雄署藤原司法主任、刑事總出動し檢視した結果右は六月豊坂丸にて來高した澎湖廳馬公街三百二十三番地天名(?)と判明、八日午前六時頃犯行場所近くの某華病院前にて喧嘩した事實あり州刑事課安江司法主任以下刑事を總動員し、非常線を張り證據を得て直ちに犯人逮捕に努力中、目下犯人搜査中

暖暖公學校の改築方を陳情

【基隆電話】基隆郡七堵庄暖暖公學校は石を積み重ねた古い校舎で大地震でもあれば崩潰するかも知れないと云ふ危險なものなので當地住民は豫て之が改築希望を持つてゐたが、愈々改築編成期ともなつたので郡當局に對し有力者が陳情を續け、九日朝には至築年代表十…

立教野球團日月潭へ

【臺中電話】立教野球團一行は九日午前七時五分臺中驛着本社吉川臺中支局長その他多數有志と出迎へを受け、一行は宿舍に入る元氣で出發、二水を經て日月潭見學に向つた

「赤壁賦」印譜

さきに本社が…[illegible]…臺北市で…[illegible]…者の賞讃を博した石原西涯氏作『赤壁賦』は、その後印譜作製を望むる同好者が少くないので、一部册の印譜となし、左記規約により、廣く一般にも頒つことになつた、希望者は臺北市榮町本社內石原西涯作赤壁印譜頒布會宛申込まれたい

一、一部四册帙入　實費金拾圓

一、配布期日　昭和十一年二月末の豫定

一、申込期限　同年一月末日迄

オートバイ乘りが拐帶

【基隆電話】八日夕刻基隆出港の高千穗丸三等船客中に挙動不審の一內地人青年が居たのを警戒中の水上署保刑、李兩刑事が發見取調べた所、右は臺北市大和町三の二山本常吉經營オートサーカスの曲藝オートバイ乘り長尾宗雄(二二)と云ひ去る七日夜主人不在中に主人妻女のダイヤ指環二個價格五百圓を盜み出し內一個を五十圓で入質、內地へ高飛びせんとしたものと判明したので直ちに本署に連行したが、同人は豫て萬華遊廓で盛に遊興し、某樓の酌婦娼妓に入れ擧げてゐたとの事で、その遊興費の出所にも不審が持たれ目下引續き嚴重取調べ中

大和丸門司を出港

【門司九日發本社特電】大和丸は定時出港したが高木臺灣軍軍醫部長、松本軍醫、篠崎中尉、安達臺銀副社長の諸氏乘船した

夜間裁縫講習會

愛婦臺灣本部經營の女子夜間裁縫講習會は十日より從來の通り毎晩七時より九時まで講習する由で此の際新に和裁洋裁兩科共に…を補缺募集するに付入會志望者は同本部(電話七八四番)へ至急申込まれ度いと

英語講習會

商工協會臺北支部が本月六日より總督府食堂にて開催中なる第九回英語講習會は毎回志願者殺到し定員を超過する盛況であるが今回に限り定員に多少の餘裕があるから志願者は至急總督府內同支部へ申込まれたしと

初日取組

【東京九日發】大相撲春場所は十日から國技館で擧行されるが初日取組左の如し

(鏡華山)射水川	(三靜山)綾昇	(玉の海)防長山
(桂)伊勢の花	(金湊)大八洲	(筑波嶺)駒の里
(九州山)富の山	(土州山)大邱山	(和歌島)楯甲
(海光山)綾川	(松前山)瓊の浦	(双葉山)新海
(笠置山)鶴ケ濱	(出羽湊)高登	(綾昇)旭川
(出羽の花)鏡岩	(大ノ濱)清水川	(男女川)番神山
(磐石)武藏山	(玉錦)巴潟	

(休場能代潟)

あすの天氣

(臺北測候所發表)

北部地方　東の疾風曇一時雨

中部(東部)　北東の疾風曇一時雨

南部(西部)　北の和風晴

概況　(九日午後六時の氣壓)低氣壓は滿洲に有り北東に進み高氣壓は北海道に有り、臺灣地方は晴の天氣は北東の疾風曇又は雨の他は概ね晴

潮汐

十日

基隆	滿潮	午前…　午後…
	干潮	午前…　午後…
淡水	滿潮	午前…　午後…
	干潮	午前…　午後…

各地溫度

[illegible]

ユーモア・コレクター 浪花節 テイチクに集る日本一浪曲陣!!

吉田奈良丸 勤王の事蹟

京山小圓嬢 櫻田門外血染の雪 佐倉宗五郎

天中軒雲月 杉野兵曹長の妻 乃木將軍

廣澤虎造 さんば長 森の石松

寿々木米若 唐人お吉 最後の吉田御殿

朗らかな演藝會 唄のレヴュー

古川緑波の司會で勝太郎初め一騎當千 人氣者總出の演藝會！アサお聞き！

古川緑波・市丸・勝太郎・小林千代子・三島一聲・山田道…

大好評！

ビクター 53618 ￥1.50

志らが赤毛染 若々しく美しく生々として人生を誇かに過します

特徴 フツクリした艶々しい漆黑の髪

(全國藥店に有り)

顏料専門の鐵谷へ 塗料用・ゴム用・金布用・漆器用・印刷インキ・セメント・クレイヨン・化粧用 顏料 大阪東區備後町 鐵谷商店 振替大阪七二八〇番

サンシン號自轉車 經濟價値三倍 東京田端 サンシン號自轉車工場

これだけの顏觸れで 一枚八十錢 リーガル正月新譜 REGAL

浪花節 宮川左近 東天晴 京山小円 吉田奈良丸 寿々木米若 廣澤虎造 赤垣源蔵 東家楽遊 東家三楽

乃木將軍とコップ酒 槍五郎正宗 幡隨院長兵衛 鈴木主水 村上喜劍 鹽山伊左衛門 雷電初土俵 祐天吉松 鹽原多助 積寺坂但馬注進

コロムビア・大衆盤

紙衣祖師（4）

吉川英治 作
山村耕花 畫

法敵篇

氷柱の下（三）

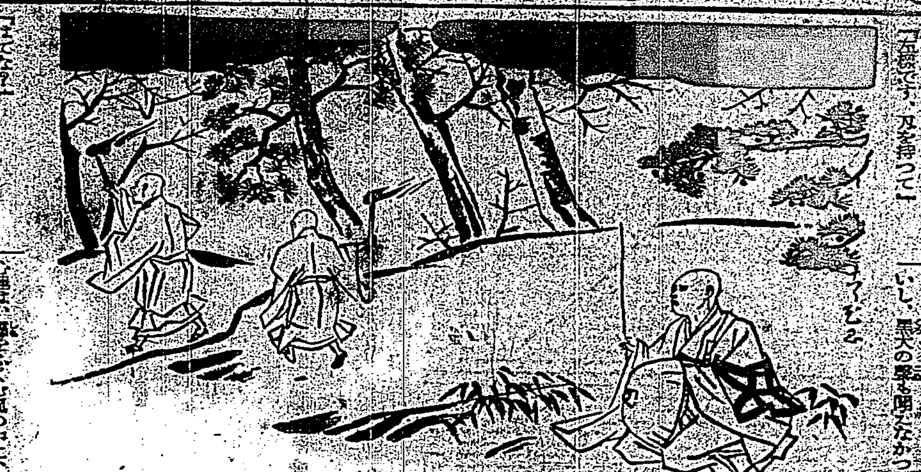

「お傷ひの者にござります」

近づいて、心蓮が地上に跼づくと、紙衣を持つて、ちやうど補陀落のうへを通りかけた寺僧が、

「――旅のお方か」

と下を覗いて云ふ。

心蓮が、疲れを訴へて、一宿のおゆるしを願はればいいかと乞ふと

「はい、それは承知しましたが只今、頻に猛々しい犬の聲がしたのは、貴僧の姿を見て、野良犬でも吠えたのですか」

「いえ、その犬ならば、今、第等から駈け出して行つた山伏の飼犬らしうござります」

「山伏が」

「左様です。刃を持つて」

「はてな？」

「恐い面相でござりました」

寺僧は、さう聞くと、あわてて奥へ駈けて行つた。盗賊が入つたのではあるまいかと云ひ交しつつ、逆に人々が右往左往し初めた。

すると、大手前のはうを見に行つたうちの一人が、

「こよひ御泊りになつてゐた善信御房（親鸞）のすがたが見えませぬぞ」

と、告げ廻つた。

さては何か、盗賊に狙はれたのではあるまいか、と――寺僧までが先に立つて、松明を燈させ、裏の御叡山へまで、その赤い灯が點々と散つて、

「善信どのー。善信御房うつ……」

と、呼び步いた。

心蓮は心の裡で驚いてゐた。善信といふからには、吾にある法然上人の門に於て、共々に師事してゐたあの同門の人ではあるまいか。

つい昨年――建仁三年。

その人は、師の法然門下で[illegible]

又、叡山を去つて、吉水の法然門に身を投じ、自力聖行から他力[illegible]

惡行へ轉身して、その折も、がうがうと世上の噂に謗られた人である。

以前には、綽空といひ、[illegible]て後、善信と名を改めたといふ噂を耳にしたことがある。

「もしや……彼の善信なら」

心蓮は、急に、自分もじつとしてゐられない氣持になり、そして[illegible]、何處といふあてもなく、坂本寺の人々と共に探し步いた。

「さうだ」

彼は、山門を出て、街道のほうへ走つてみた。先刻、山伏はこの道の方へ刃をさげて走つたのだ。――善信が狙ひ追はれて行つたとすれば、この道にちがひない。

だがもうその山伏の影も見えないし、悪犬の聲も聞えなかつた。

心蓮は、罪をふくむ風の中に、たたずんで立ち迷つてゐた。

又、自分と同じ師を持つ同門の者がゐると思つても、この騒ぎに――不安をよそに、栗々と、眠るわけにはゆかない氣がする。心蓮は、背中を風に押されながら、風の行く方へただ步みつづけた。

[illegible]恐つたが、さうでもない。

「――？」

心蓮は、足を止めて振向いた。

水車小屋がある。水車は筵布を掛けたやうに、氷ついて止まつてゐた。その小屋の廂の下に人影が屈んでゐるのだ。石のうへに眠つてゐる。

心蓮は、眼をみはつた。

やはり自分と同じやうな貧しい法衣を着た旅人である。

「もし……貴方はもしや、善信御房ではないのですか」

「さうです」

人影は、石から起つて、怪訝しげに、

「さう仰つしゃる貴方は？」

「三年前に、上人からお暇を賜はつて、遠い田舎へかくれ込んだ心蓮です――。あなたとも半年ほど、吉水で共に暮したことのあるあの心蓮です」

名家敗退將棋（其四）

（鈴木氏一回勝・二回目）

四段 △市川一郎

平手先 四段 ▲鈴木禎一

（圖は六六歩迄の局面）

△市川氏（持駒）角歩

▲鈴木氏（持駒）角歩

△六四歩▲六七金左△四二金▲七八玉△三三玉▲一六歩△一四歩▲九六歩△九四歩▲七七桂△五二金▲六八金ヨル[illegible]

[illegible]六四歩は殺に六五歩と衝けば[illegible]位を張られる嫌[illegible]を與へず爲に六三角と攻めらるれば五一角で手筋となる

▲鈴木四段曰く 六七金左は七八玉と納まる理想で六八金右の順に指問となれば右翼が薄くて危險ではあるが玉は厚くなる次に七八玉は損狀により八六歩と突く順を考へて居ります、持久戰模様となれば特に位を厚くする必要がある

△市川四段曰く 五二金の綴りで大器の駒組は出來ましたが私は矢張り手遅れとなつてゐるので指手の努力が必要です

▲鈴木四段曰く 六八金は次に八六歩と突く考へで五八金の借では八六歩、同歩、同飛、八五歩、八八飛成、同玉、八六歩で手觸が薄いだけに危險がある

◇大阪八段評 鈴木君の六七金左及び市川君の四二金は手損の様だが自玉の形をよくし持久戰に行へる意味で常を得てゐる手となる[illegible]鈴木君の六八金寄りに八六歩の突出しを狙つてゐる方針は[illegible]むべきでせない

太閤記

新興キネマ特作

十日より芳乃館上映

新興キネマが非常な意氣ごみでつくりあげた「太閤記」藤吉郎走卒の卷が十日より芳乃館で上映される、名作の呼聲高い矢田挿雲の原作を、掘房金八が脚色し[illegible]五郎である 物語は大の如く、誰にも知られてゐる通り戰國時代出世譚であるから、まことに英雄的な痛快なものである。

夏の夜更けに矢矧の橋で天下を夢見る境面の小僧を起し あべこべに叱られた蜂須賀小六（新妻四郎）が、この奴見込ありと家に連れ歸つて育てた

小猿は若年ながら才智大人を凌ぎ、主人小六の愛刀村正を計略にて取る程であつた、従がつて小六の制禦も一方でなかつた或る日小六の供で小猿は易斷所へ行つた、易者[illegible]は小猿を見て、この人相天下取りだと不思議がる、野武士の手下から天下取りが出來る事がないと蜂須賀はじめて易道に疑をもち家をたたみ山へ籠つて研究する、さてこの小猿元服して名を木下藤吉郎と改め小六の家を出て、城主松下加兵衛（松本泰輔）に仕へたが松下家の槍術指南役川宇二（田村邦男）は藤吉郎に對する主人や姫（毛利節子）の

信長厚き寵み種々悪策を廻らすが反つて藤吉郎の深白がみとめられ川島は信長をはらさんとしたが、彼の表藤三間半の長柄の試合に美事藤吉郎に打ちのめされ、この情怒に狂つた川島は書状を突きつける、しかしこれをやわらかく扱ふ藤吉郎、主人

草履取りの心細いくらしをする信長は雪の夜草履を胸に入れ眞心こめつかへる藤吉郎を、それより頼もしく思つた、[illegible]宿將柴田勝家（松本田三郎）さんへ手を焼いてゐた[illegible]を引受け歸つたところだこの[illegible]を美事築き上げて藤吉郎は天晴れ人氣者となる

× ×

同時上映「女流探訪記者」は明朗な探偵小説の作者として知られてゐる早大佛文科出身の水谷準得意の原作を映畫化したもので婦人記者平沼ゆか子（霧立のぼる）と、同業東新報の敏腕記者大澤榮（河津清三郎）とが互ひに功を爭つて奇怪な事件の謎をとかんとし、その間大澤の記事で特ダネを抜かれたゆか子が社會部長（大泉傳治）より叱責をうけたりするが、遂に虎穴に入つて悪の一味を暴ばくと云ふ現代新聞記者の功名争ひの裏面と探偵趣味を總合した新興現代劇部特作久松静兒の監督作品である、出演者は前記の他に、花房與[illegible]立、河津の新形の他に、花房[illegible]子、松平龍子、清水將夫、大井正夫、速水[illegible]等が熱演してゐる

便箋

栗蟲、句數無制限、何人も投書し得、宛名は本欄係

△噂立つよな温泉でなくて十湯は のんびり湯の煙 羅東 山月

△夢に見たよな嬉しい事もなくて 假睡の旅枕 栗々猛

△寄らば切るぞの片腕左膳似たる 栗東 政子

△生きる爲めには乾杯てさへもいとひ[illegible] 臺北 いとし

△[illegible] 花蓮港 那軍

△すねたまんまで見つた[illegible]の廣い親 臺北 八起

△[illegible]食ぷら食ひ[illegible] 臺北[illegible]

○冬と名が付けや木の葉も人もこが淋い影法[illegible] 臺北 東坊

松下の逃げるの言葉に、敵を選びますと答へて、主人や姫に送られてここを去る天下の名將信長公（杉山昌三九）の厩番になり

【批評と紹介】

◆産育習俗語彙（柳田國男著）各地で行はれてゐる風習を究め、その比較によつて先づ近世の移り變りを明かにするために、最も簡便なる目標としての用語を蒐めたもので、懷姙・生兒目名・姙娠祝・産屋・[illegible]・乳付親・[illegible]分娩の前後の成育 三月衣裳・髪垂・[illegible]名付祝・[illegible]・火合・種々なる儀式・火の忌明・初節供・[illegible]・イヅミコビタナ・餅踏・[illegible]・タブサ祝の各項目にわかつて各地方の語彙を比較しつつ各項目習物風に收めてゐるが、まことに珍奇なしかも有益なる著述と云ふべきである。[illegible]として文化的に意義ある良書、[illegible]なのは何より喜ばしい（四六判[illegible]一二〇頁定價二十錢東京市[illegible]町一[illegible]）

◆非常時日本の内患（原田宗弘著）[illegible]二十六年の近づくに從つて[illegible]深刻化し、シベリヤの[illegible]つつある時にこの[illegible]して國內に[illegible]を中核とし[illegible]で既に外[illegible]を非常時日本の三大內患であると[illegible]して[illegible]（四六判[illegible]二一八頁定價八十錢[illegible]）

臺日案內

醫院 齒科專門 大原醫院 臺北市築地町四丁目

內地土産 ボンカン ザボン 桐田商會 臺北市東門町二

寫眞 カメラ界に躍進す メイコーカメラ 新竹市東門町

世帶道具 特許 無煙風呂釜 臺北本町

時計眼鏡 和田はメガネ專門 臺北本町

メガネ專門 日光堂

メガネは金光堂へ

料理屋 折詰辨當 賀茂川

雜件 コークス・木ガラ販賣

富士シデ紐

軍用犬

軍用犬の相談

趣味 百%寫眞〇畫

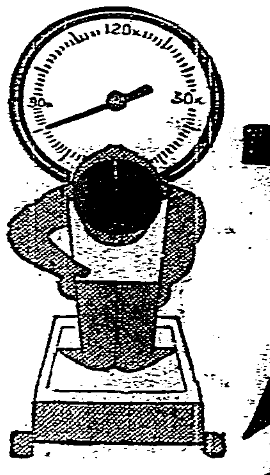
胃腸 唯一の養護劑

食慾の進まぬ人・榮養不良の人
胃腸の惡い人・病後衰弱の人

食慾が進み、消化がよくなり、榮養が増し、胃腸が强くなり、體力が回復し、全ての病氣に對する抵抗力が増し、一日一日を健康に樂しく暮す事が出來ます

榮養と消化に マダルモン錠

理想的の榮養消化劑として其の効果の卓越してゐる事は服用された人々の等しく認めらるゝところであります。マダルモン錠はビタミンBを多量に含んでゐますので食慾を增進させ又脚氣の豫防と治療にも理想的であります。

價格至廉 六十錠入 四十錢 三百錠入 一圓五十錢 千錠入 四圓五十錢

發賣元 株式會社 塩野義商店 大阪市東區道修町 東京市日本橋區本町

●惡醉 ノーシンの御用意さへあれば！●

キユーピーマヨネーズ
不意の御來客に
毎日の御食膳に

明けましてお芽出度う
先づお屠蘇 サテ新年會……
此一つに依つて
上戸 多々益々辯ぜんは如何に？
下戸 酒に苦しみます

ミツワ制酸錠 みつわ・さけのどくけし

★適應症候
酒の悪醉。酒の過飲。宿醉。菓子の過食等に因る胃酸過多症。急性胃加答兒。悪心。嘔吐。胃痛。吐瀉症。

宴へ行く ポケットへ 妻の心入れ

御申込次第進呈 ミツワ家庭藥三十三方の説明小冊子

全國の有名藥店にあり 最寄に品切れの時は本舗より直送 小包料か振替或ひは郵券にても可（送料不要）

定價 百二十錠入 二十錢 三百錠入 三十錢

ミツワ石鹸本舗 丸見屋商店

催進劑 月經 アゴメンシン

月經過少に…… アゴメンシン 月經過少・月經困難・月經不順・子宮發育不全・代償性月經・乳汁分泌障碍・月經性皮膚疾患・面皰等に適用す（錠劑・注射液）

月經過多に…… シストメンシン 月經過多・子宮出血・生殖器發育不全・乳汁分泌障害・月經痛等に適用す（錠劑・注射液）

世界各國の治療界にその効力を確認賞用せらる、月經調整劑

日本總代理店 發賣元 株式會社武田長兵衛商店

內外著名醫家の臨床實驗報告は左記より無代進呈

瑞西バーゼル化學工業會社 日本學術部

●强力 男性ホルモン アンドロステチン

●痒い痔 痛い痔 オセロ ぢの藥 ¥0.30 ¥0.50 ¥1.00 ¥2.00

淋病 新藥 ツヨール 陸軍藥局方收載

淋菌を滅殺し尿を清澄ならしむ、持續服用するも胃腸障害又は腎臟刺戟を起さず（適應症）急性・慢性淋病・膀胱炎・尿道炎・消渇等

製造發賣元 オネ製藥合資會社 東京市日本橋區江戸橋二丁目 電話日本橋三一七一番 （各名藥店ニアリ）

腦溢血・中風の治療と豫防に「ピポアポ」錠 （六〇錠入約六日分金一圓七十錢）

醫學博士[illegible]（高血壓の話）

株式會社 鳥居商店

內務首腦部經後藤內相 且以劈頭議會解散論 迫岡田首相斷行

休會再開議會解散之有無。於將來政局之動向。頗有大影響。其成行極注目。政友然大勢解散必至論。政友會。故政府部內一部。相當運。回避。願政友會內部不統一。休會再開議會之形勢。遂難逆睹。即現內閣官僚系勢力本山。而選舉肅正指揮者之後藤內相。以下內務首腦部。對解散問題。兩持強硬態度。然以劈頭解散斷行事。經後藤內相。迫岡田首相。總其意向。理由如左。

一、政府之積極解散理由。總爲問題。蓋以過去內閣審議會。致舉刷新詳議會。其他一切。政友會。反政府傾向已明。對今議會施設。想亦不肯協力。理由所欠缺。

一、東北振興豫算。災害救濟豫算等不成立。一部方爲問題。十年度追加豫算。緊急處分。十一年度豫算。全部爲追加豫算。提出特別議會。實質上毫無障礙。

一、政府部內。亦有顧慮選舉後之勢力關係。與內閣之運命者。然爲政界革新。選舉肅正徹底計。不以選舉結果爲第一義。必欲確立憲政之本義。而邁進全其使命。九日東京電云。

反對米穀自治管理 請願土壟間許可制 五州聯合會開理事會

臺灣米自昭和九年以來。恰逢內地歉收。內地米奇貴。因而移出所多。市價昂騰。昨年移出米。雖無如昨年移出之多。然以假近金額反多於昨年。來年兩年間因作之後。內地米大豐。臺灣米仍必況。然此後一過內鮮豊收。則米價發落。臺灣米必受種々制限壓迫。爲此臺灣米界關係者。時々開懇。以防萬一。來十一日五州米穀商同業組合。又於臺中州米穀商同業組合事務所。開全臺灣米生產費調查委員會。十二日午前。諸開臺灣米穀商同業組合聯合會理事會。協議左記諸案。

一、臺灣米生產費調。

二、土壟間許可制請願。

三、反對米穀自治管理案。

上記諸案中土壟間近因各地農會進出。本年全島新經營之共同產倉。諒能增加三十處。土壟間之受檢查米成績。較諸從前。極懇不利。陷於經營難。故於請願土壟間許可制。以保護其業務也。開臺北州米穀商同業組合。將道理事黃水沛。及西會士事出席云。

全島水利事務協議會 開于花蓮港高女 先表彰功勞者及勤續者

第五回全島水利事務協議會。去八日開于花蓮港高女講堂。先是出席者一行。午前八時。參拜花蓮港神社。午前十時。開幹事會。同十一時十五分。開常會。定刻。報告事業。由小濱會長。奉表彰式。由小濱會長。授與賞品賞狀。會長式辭。藤村廳長。宮崎街長述祝辭。披露祝電。受表彰者總代森辰太郎氏答辭。由森田庶務課長宣告休憩。由高女生徒手製弁當。一同午餐。午後零時四十分。一同校生徒唱歌。舞跳等。同一時再開。小濱會長敍禮。報告第四回建設事項進行狀況後。由小濱會長推舉藤村廳長爲議長。藤村廳長就議長席。所議事項如左。

一、爲灌漑用。使用條之時。其料金決定標準。及徵收成績。與對滯納者如何辦理。(臺南第二水利組合提出)

二、組合區域變更之時。限于輕微之事。改正由知事認可。建議當局之件(嘉洪水利組合提出)

三、舊灌漑下流田。而在上流田內之不當錄(低習慣)小條水路。各組合如何辦理(大坪林水利組合提出)

四、水組合吏員退職給與金。及死亡給與金支給規程準則改正促進。建議當局之件(大安水利組合提出)

此時議長。謂第十二問。及第二十二問內容皆同。欲一括供爲議題。諸如于一同。對此議場大起議論。係是小濱會長起注意如左。未知農民能堪如此負擔。使欲假過組合關係者。甚覺不安。宜採用中庸。總之雖于二面之意見。而決定之。此時議長再謂此問題。早晚必實現。今回以表面上撤回如何。終得多數贊成撤回。乃休憩十分間。同三時八分再開。再議

五、全島河川水源調查。及水源涵養保安林指定。並造林獎勵之件(大安水利組合提出)

右與第十二問有關聯。一括上程。木原府土木課長說明督府河川施設計畫。及實施狀況。

六、臺灣水利會館建設之件(新竹州水利協會提出)

右依提出組合希望。決定撤回。

議至四時許。第一日々程終了。又受表彰者如左。

▲功勞表彰者。花蓮港豐田水利組合橫川長大。勤續二十五年以上。臺北市永豐水利組合寺內嘉吉。▲同十五年以上。羅東水利組合山口育之亮。桃園水利組合栗山英太郎。豐原水利組合井出橫一郎。同村中五次郎。臺中頭汴圳水利組合森尾治郎。嘉南大圳組合柴田二郎。同山根長次郎。同中村大吉。同吳輝。同翁聰欣。同守岡高輔。同平原作市。同森甚五郎。同緒方鶴彥。高雄曹公水利組合森辰太郎。旗山水利組合野田彌佐八。

大橋遞信次官承諾 法制局長官就任 次官後任富安經理局長

東京九日電。遞信次官大橋八郎氏。八日午後九時乘到東京驛著列車。急遽歸京。同夜十時半。在遞相官邸。與望月遞相會見。遞相正式交涉其補金森法制局長官後任。次官承諾之。後任遞信次官一席。更推現經理局長富安謙次氏。而內定。十一時十五分。大橋次官辭去云。

帝國案審議未決定 不討議宣言案 永野全權表明異議

倫敦八日電。軍縮會議第一委員會第九回會議。八日午後三時十五分(臺灣午後十一時十五分)開會。英法意三國代表。各將已國提案說明。同五時十分散會。次回十日午後三時十五分再開。八日會議席上。永野全權發表。有共通最高限設定所關帝國要求。未決定之間。日本不得討議三國建艦宣言案之語。即對該問題討議。正式異議。又散會後。發表聲明書如左。謀藉建艦計畫交換通告之手段。以規定海軍々備量的制限之三國案。英法意三國代表。各自提出。本日午後。在第一委員會檢討。法意兩國表。各竝說明其案之細目。日本代表。特就諸案若干特質。開陳意見。討議金曜日午後三時半再開云。

土肥原少將 自奉天之天津

奉天八日電。土肥原少將受關東軍命。視察華北。其後狀況。且與駐華軍連絡。八日午後發奉天。赴天津云。

蓮沼曹長以下 搜查隊啓程

新京八日電。爲京大生遭難調查計。所派海拉爾笠井部隊蓮沼曹長。以下兵五名。與外交省政府警務山田氏外一名。苦力五名。領事館警察田口部長。及署員一名。組織決死的搜查隊。貨物自動車二臺。滿載燃料食糧。八日午後三時。望券務兩面發云。

光電子管實用成功 高柳濱松高工教授 又決定放送野球實況

濱松九日電。本邦有先世界學界。發明光電子管實用法成功者。濱松高等工業教授高柳健次郎氏。而其像實驗已完。以後高柳式之實用。銳意研究。此野球現物行之。故送實況迎新春。決定於該校々庭公開一般云。

京大學生 踏查隊日程 人員携帶品等

新京八日電。[illegible]

電。京大學生踏查隊。一、人員。學生七名。內地人人夫一名。滿人人夫五名。其中一名。且使自途中。歸海拉爾。以便聯絡。向未到。俄人人夫十一名。[illegible]

員林郡增十八學級 緩和初等教育入學難 福興及東山獨艳向隅之哭

臺中州員林郡下各公學校之學級不足。釀成就學難一事。已登載於本紙。郡當局爲欲對入學希望者全部收容。造會向臺中州知事。提出增加二十五學級之要求。至此數日。始得州當局通知增加十八學級。雖曰不足。亦多得緩和。其增加學校及學級數如左。員林公增二學級。柴郎井分一學級。員林女子公二學級。埔鹽公二學級。溪湖公二學級。舊館公一學級。坡心公一學級。永靖公一學級。永興公一學級。社頭公一學級。滿雅公一學級。田中公二學級。二水公一學級。浸水公一學級。計十八學級。就中不見增加之福興及東山公學校。大抱向隅之歎云。

臺大醫學部 官制實施 北院爲附屬院

新設臺大醫學部。業于去一日。官制實施。而去六日。更認可同大學通則中改正件。又初年度七講座之教授。亦已決定。按來十日頃。正式發令。而第一、二學年。爲基礎學。自第三學年起。始有臨床講座。故臺北醫院爲同學部附屬病院。亦定自昭和十三年度起云。

員林郡庶務課長 榮轉臺中市

員林郡庶務課長宇都宮善氏。八日發表榮轉爲臺中市庶務課長。後任爲野村豐原郡庶務課長。而宇都宮課長。訂十二日赴任。恰氏於昨年一月來任者。滿一個年間。郡下各界人士。擬定于本十一日正午在公會堂。爲開送別宴云。

彰化市區改正 先就四線 著手興工

彰化市區改正工事。著目于簡易路線。先設法施行。按於本年度中著手。其重要線路。爲孔子廟南城址間三四米。縱貫道路間門消費市場間三六三米。野口醫院新東森商店間七三米。丸義運送店西門派出所前二九〇米。等四線。其圖面之測量。已告一段落。不日一齊興工。

彰市豫算 空前澎漲 然未著手查定

彰化市當局。十一年度豫算。目下各課中要求額。略得判明者。總額九十五萬圓內外。比于十年度豫算。增加六十餘萬圓。可稱空前未曾有澎漲。諸當事者頗難于查定。尙未著手。聞各課長爲市政上。其要求頗爲強硬。就中庶務課長。去八日突然轉勤。以後澎漲于該預算編成上不少。又市議一選。亦欲先明白預算內容。每要求展示。因此本年度市會。料必相當之波瀾云。

捕獲傷害犯

北港郡元長庄元長人陳奇斌。年二十三。客年八月十七日夜。在虎尾郡土庫庄埔羗崙料亭小西湖。與友人八名。傷害林根樹及蔡老闊兩名走中。去七日被北港郡秋葉黃兩刑事。偵知其潛伏在口湖庄下崙洪波處。即捕獲到郡。現留署究問中云。

丁抹船違反船舶法 憲兵臨檢舢舨顚覆 幸得遇救水兵一名負傷

既報丁國船尼古來馬斯克號。擅入澎湖要塞地帶事件。當局于六日夜半。臨檢該船。是夜海上。有十八米季節風。竹田憲兵班長等係員。乘驅逐艦太刀風。欲到該船。分乘舢舨。接近該船後。而竹田氏所乘之一番舢舨。爲狂浪所翻。于危機一髮。受二番舢舨救助。全員無恙。惟一水兵。于頭髮時。頭部被船底所擊。受傷頗重云。

船長船員 一齊送局

丁抹船尼號。由澎湖憲兵分隊查究後。決定爲船舶法違反事件送局。八日下午五時半許。由驅逐艦帆風護送。廻航高雄。繫留于第十號岸壁。有谷口州高等課長。鹽波憲兵部補。及水上派出所員。竝小林憲兵分駐所長外憲兵六名等。齊到該船臨檢。而船長范賜。年四十二。及乘組員二十八名。由竹田憲兵曹長等。自馬公押送來高。即收容于該船。徹夜警戒云。

北區城北區 新年交禮

既報臺北市北區城北區即大稻埕一帶及大正町御成町各處內臺人二百餘名。去八日午後七時。在蓬萊閣。開新年交禮會。來賓有知事代理戶水內務部長。松岡市尹。欒濟助役。各公學校長臨席。既開會。赤羽太平公學校長音頭。合唱國歌。次郭廷俊氏禮辭。戶水知事代理謝禮。最後三唱北區城北區萬歲而散。

北港同情週間

北港街方面委員助成會。去七日至十三日。實施同情週間。以方面委員總動員。配付同情袋于各戶。而七、八兩日。午後六時半起。以音樂前導。遊街內。配付宣傳單。宣傳旨趣。及方面委員事業內容。開街頭講演會。求街民發揮同胞愛。援助精神。向前樂捐。其成績頗好。現在北港街下貧民。約四百餘戶。均不能自治。家徒四壁。誠社會之缺憾也。

員林郡下 三消防組 聯合出初式

員林郡下員林。田中。溪湖三消防組聯合出初式。去一月八日午前九時起。在員林公學校々庭舉行。宮本州有細井警務部長。臺中州保安課長等臨席。來賓有臺中。彰化各消防組長。大塚臺中警察署長。伊藤彰化。武山北斗兩警察課長。各街庄長。小公學校長。州街協議會員等。約三百餘名。到由富田行政主任。述開會辭。國歌揭揚。宮城遙拜。豐澤郡守奉讀令旨後。由警察幹部點檢服裝及器具。次演習鑒及梯子後。有中消防組腕用喞筒操法。員林溪湖兩消防組操法。油喞筒操法。大秋山警察課長報告經過並點檢成績。細井警務部長告辭。而有郡守訓示。知事代理細井警務部長告辭。次守屋溪湖消防組長代表各組員答辭。後由秋山課長。傳達酒肴料。繼而有溪湖消防組乘梯。各組於水演習。救助及消火演習。至十二時半。全部終了。舉分列式。降納國旗。至十一時四十分。經富田行政主任。宣告閉式。散會。即時移在公園。開擬店。中食後散會。

北斗郡男子 青團幹部講習

北斗郡當局。月七日。午後二時起。三日間。在員林街水源地。開男子青年團幹部講習會。其講習科目及講師如下。一、青年團及社會教育。臺中州社會教育主事高橋金四郎。一、青年團指導。臺中州屬岡江豐。一、講演。郡守那須重德。一、講演。郡庶務課長增田健一。一、青年團經營。郡視學鍾賴連。

屏東飛行第八聯隊 閱兵及空中分列式 下重聯隊長爲觀閱官

屏東飛行第八聯隊。陸軍始觀兵式。去八日午前八時五十分。舉于同隊飛行場。刻至。觀閱官下重聯隊長。先閱兵部隊。次空中分列式。由眞崎中佐指揮。輕爆七機。戰鬪九機。前後離陸。于空中編隊。由飛行場上空。堂々飛進。觀有屏東農業學校生徒。閱兵分列式。同十時終了。是日有矢野郡守。瀧口署長。上瀧院長。大關市助役。暨多數官民參觀云。

始觀兵式 澎湖陸軍部隊

澎湖陸軍部隊。始觀兵式。去八日午前十時。舉于重砲兵大隊營庭。觀閱官爲佐竹要塞司令官。諸兵指揮官爲坂井大隊長。是日有福元廳長。暨地方官民多數參觀。而一般[illegible]

以去八日朝十時。於淸水町臺南武德殿。行之比試。柔道劍道各分兩班。以警務。衛生。刑事三課。與高等。保安。理蕃三課對抗。至十一時告終。柔道四對三。劍道二十五對十七。高等課二邊勝。[illegible]由佐々木警務部長授與賞品。又警務部與臺南警察署。來中武道練習。自十一日起。二十一日間。每日於武德殿行之云。

臺南州警務 武道初試

[illegible]

嘉義元町八日火災 全燒一棟半燒五棟 拘二被疑者嚴究眞相

[illegible]

八歲女失足 溺死磺溪

臺北州七星郡士林街湳雅字湳雅人何協海。有妹何會氏甘。年八。去五日下午一時半。欲過同庄湳雅三百二十二番地前之磺溪。誤踏墜水。竟被溺死。士林室聞報。有田中部補偕吳公醫同到現場驗後。即交與其家人領回埋葬。

北斗

美舉兩件

北斗郡北斗街人吳火用氏。去十二月三十日。爲其父六十晉一。母五十四壽誕內祝。特節省一部費用。提出金一百圓。欲致助同街管內貧民。又同郡同街人。林如金。林昭洋兩氏外九人。爲鑑於舊曆年關在即。同街管內貧困者有之。恐其受飢寒。特對其祭祀公業之經費節約一部。提出金五十圓。俱於一月四日。向北斗街方面委員助成會。慶明寄附。託爲分配貧民各戶。誠美舉也。

方委件數

北斗郡二林庄方面委員。二月中。所經辦件數。即保健救護百六十三。周旋紹介一。金品給與二十八。其他二十五。計二百十五件云。

新年試刀 杜淸傑作

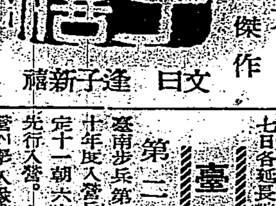

文日 逢子新禧

高市鹽埕町 青年屍體 知有口角用武

高雄市鹽埕町。高雄公業信用組合事務所後門附近。去八日午後五時半。發見一本島人青年。死於其間。事總出檢視。高雄署福原司法主任。知係澎湖廳人。周天乞。年三十三。去六日由臺岐丸來高。八日午前六時。在現場之來華病院前。與人口角用武。同署得州刑事課安江司法主任等應援。搜査犯人中云。

嘉義

僅差一點

由嘉義體育協會支部主催。去八日午後二時起。在嘉義市公園內野球場。立致大同野球團與嘉義園。開始比試。三時半告終。立致團。獲得四點。嘉義園三點。被立致所勝云。

新線運轉

嘉義自動車會社。前曾申請水上至白河間。及嘉義至斗六土庫之延長各線。經得當局認可。七日各延長線。一齊開始運轉云。

臺南

第二聯隊

臺南步兵第二聯隊徵集之昭和十年度入營兵。七日五十二名。定十一朝六時。訂之臨時車來南。先行入營。十三朝十時。乃於營內舉入隊式。而該聯隊一月之退伍兵百九十八名。以七日朝十時。舉除隊式。十四日朝五時半發臺南。以就歸途云。

總會期日

臺南市各產業組合之定期總會其日期地點。決定如下。臺南庶民信組。一月十一日下午二時。保全信組同日下午一時。各於市公會堂。友信會。十九日下午一時。臺南信組同日下午二時。市公會堂。簡易與產二十五日下午一時。商工陳列館。戶信社。二月二日。市公會堂。商工住宅。二月一日。商工校舍內。臺南建設組合。二月八日。該組事務所。共榮建設信組。二月十日。市會議室。南州購買部。二月十二日。臺南組合會議室。冷藏製冰組合。二月二十三日。市公會堂云。

治水測量

曾文溪治水事務所。因欲實施曾文溪治水工事之設計。依臺灣土地測量規則。定自來十一日至本月末日。測量新化郡安定庄蘇厝及副厝寮地內土地。

人事

▲臺山郡樹林蔡糖出張所主任鍾科氏之長女玉霜孃。者番與媒妁臺北市貨金生氏三男兆旋君結婚約。訂來十二日。在臺灣神社神前。舉結婚式。男柴榮二中女三高出身者云。

▲北斗郡竹塘庄[illegible]四男志坤君。者番[illegible]

▲[illegible]

文壇

孝兒傳 老秋

孝兒大平者。老秋之次子也。兒舉業不逾常人。而至性純篤。居恒無慍色。處家人骨肉間。恰々如也。庚午秋其母患惡性肺炎。淹滯牀蓐者。四十許日。凡摩搔扶掖之勞。湯藥飲食之細。痰唾溲溺之穢。無不躬自任之。至其母病革。侍寢無一夕眠者。吾兒乃獨困頓憔悴。形銷骨立矣。其母死。哭泣過情。遂以是卒病。至於不起。自其始論之。不能不謂之爲殉母也。考之家譜。當七世祖石公。以林爽文案株累被逮。時家人星散。獨其第五子。我太高叔祖大公者。徒步數百里。從至府城獄。其間獄吏術之之凌辱。拾薪炊飯之煩瑣。萃於一身。未及事解。先殞於獄中。其時我太高叔祖。甫僅十四齡耳。櫛風沐雨中。乃有斯人。寧非海島之祥麟威鳳耶。不意事隔百餘年。復有吾次兒者。與之後先映輝。老懷舐犢之愛。其感喟可勝道哉。

摭談

江西發現溫泉

南昌通信。溫泉沐浴。有益衛生。但以華人忽視。以致良好溫泉。湮沒於無聞。現據贛省稱。發現溫泉五處。(一)臨川。(二)泰和。(三)星子。(四)寧都。(五)修水。除修水邊界九仙湯溫度太高外。餘皆可供人入浴。尤以臨川雷公嶺山溫泉爲佳。大可與西安之華清池比美。其發現約在二年以前。兩時中央集中殘滅共匪。於行營內設黨務政務兩處。因發現後建川溫泉報告於省府。要求黨員及縣主席。以建設溫泉。以便入浴。茲已落成。設甚佳。因該泉在等名七溫泉之一。蘇東坡等。均曾遊詠於此。泉水無臭無味。淸潔透明。略帶碧色。自潛砂內冒出。溫於新出地面時。爲四十四度云。

陝百家店龍骨

西安公路。開拓百家店路基。發現古代動物骨骸一大付。經地質家林文英之諦察。云該骨係古爬蟲時代之龍骨。約重五十餘噸者。要求運京。以供研究云。

商況(九日)

米況

正米市況前場

▲二期蓬萊米

	當限	中限	先限
	一〇、五八	一〇、八六	一一、〇九
	三七	九〇	〇三
	五八	八七	〇四
	三三	二八九	三三
引	[illegible]	[illegible]	三七

▲二期在來米

	當限	中限	先限
	一三、六八	一三、九三	一四、二〇
	七〇	九四	二五
	七一	九二	二六
	七〇	九四	二八

期米

大阪期米前場

[illegible]

東京期米前場

[illegible]

神戶期米前場

[illegible]

株式

大阪短期前場

[illegible]

大阪長期前場

[illegible]

東京短期前場

[illegible]

東京長期前場

[illegible]

紐育株式

[illegible]

爲替

外國爲替相場

[illegible]

神戶對外爲替

[illegible]

穀肥

シカゴ小麥

[illegible]

神戶豆粕

[illegible]

砂糖

玖馬

[illegible]

爪哇

[illegible]

大阪現物

[illegible]

大阪淸糞

[illegible]

銀塊

[illegible]

絲況

大阪棉絲

[illegible]

大阪棉花

[illegible]

大阪人絹

[illegible]

橫濱生絲

[illegible]

臺灣日日新報

日の出　二月號

軍縮會議いよく決裂か？見よ日〇戰爭小説出づ

海戰小説

花咲く潜望鏡

福永恭助作

見よ！問題の大作！熱と力と戰慄の大長篇小説！國民は殘らず讀め！！

潜水艦が軍艦ならば潜望鏡に花が咲く——と輕蔑された潜水艦が如何に花を咲かせたか——日本海軍の爲に萬丈の氣を吐く。しかも此の小説、殺伐な戰爭ばかりでない！武士には血もあり涙もある。先づ第一回に花の如き二人姉妹の出現だ。最初から胸も高鳴る大場面。

時代小説　鷹の羽頭巾　白井喬二

▲祖父（一木樞密院議長）を語る　一木楠子

▲肉彈終篇　流血の丘　櫻井忠温

▲英雄小説　西郷隆盛　山中峯太郎

▲現代小説　珊瑚の鞭　加藤武雄

▲隨筆（吉田絃二郎）▲詩（西條八十）

現代小説　散りゆく花　中村武羅夫

現代小説　美しき獵人　三上於菟吉

昭和定本　新編忠臣藏　吉川英治

話の倶樂部
紳士の正論　青木得三
光榮の原稿　小野賢一郎
球場の草取り　司館芳夫

わが生ひ立ちの記　高橋是清
大事を爲す心構へ（談）　大藏大臣　岡田啓介
新しい人生の英雄たれ　内務大臣　後藤文夫

神田新八段奮闘物語

映画白百合館　……

▼夜もすがら食ひ歩る記　和田邦坊

現代小説　雨の櫻家（チェリーハウス）　川口松太郎
獨特の港街情話

▼名士の結婚ロマンス

廢都の白女王　南洋一郎

▼長篇講談　幕末俠客傳……大島伯鶴

長篇實話　まぼろしお菊　三角寛

映畫物語　テンプルさんお芽出たう　フォックス社

☆大ホテルのボーイ座談會☆
東京 帝國ホテル　東京 丸の内ホテル　東京 新宿ホテル　日光 金谷ホテル　鬼怒川 溫泉ホテル　大島 觀光ホテル　伊豆 熱海ホテル　今井濱 今井莊ホテル　下田 ヒュッテ・クロフネ

現代小説　海の女　大佛次郎

菊五郎の俠談

極端珍取組

▲時代小説　妖棋傳　角田喜久雄
▲ユーモア小説　青春五人男　サトウ・ハチロー
▲現代小説　新巖窟王　村瀨東一

南洋の蠻地に決死の冒險

鑛山王出世物語

▲家庭づよろ重寶帳

▲頑太郎の人生報告（漫畫）

定價五十錢　東京牛込　新潮社

新興工業と躍進の臺灣（二）

曹達工業といふことに先づ以つて注目しなければならぬ。此の新工業は我國の需給からして重要に興り得べき新時代の新工業であり、硝酸、硫化、硫安、製紙、皮革その他の新工業が勃興せんとしつゝあることは誠に喜ばしい現象である。殊に昭和十一年の劈頭に日本曹達の分工場が高雄に新設されるといふニユースが齎されたことは我曹達界躍進に一大拍車をかけるものとして慶賀に堪へない。曹達は世人も知る如く近代化學工業界の花形役者となつて諸製品の原料界に跨つてゐる。その原料はいふ迄もなく鹽であり、この鹽は無盡藏の海水から採取され、而も熱と光の誘導は日本最適の生産地と看做され、大河內博士も既にこのことを指摘して曹達工業の必要性を強調してやまなかつた。

二

曹達類の製造に必要なる鹽は鹽分高く且つ安價なることを條件とされ昭和十年には凡そ百五十萬噸の外國鹽が輸入されたものと想像されるが、鹽業地たる臺灣も外國に負けをとつては恥だといふので、本年から約四百甲ばかりの鹽田を擴張して工業鹽の生産に乘出すことゝなつた、四百甲からは僅々五萬噸そこ〳〵しか生産されず我國の需要に比すれば微々たるもので今後益々増産せねばならぬ運命にあるが、今次の日本曹達の分工場の如き地元に於てその需要者が生れることは製鹽會社及び專賣局を直接刺戟して生産費の低下、品質の向上に邁進せしむる結果となるであらう、更に第二段電計畫に着手してゐる電力會社としても電力の需要者が増えれば料金も從つて低下せしめ得る道理であり、之に伴つて他の工業會社も恩惠を蒙むり延いては臺灣全體が益々盛業へ一歩を進めて明朗なる工業臺灣を謳歌する運命に向ふであらう、昭和十一年を契機として內臺資本の何れを問はず臺灣に新事業を起すべく心ある者は一段と緊張せねばならぬ。

水産講習所の決定を急げ

一

昭和十一年度から四ケ年計畫を以つて州立の水産講習所を設立するといふ殖産局の新規事業計畫が發表されるや、その設置場所を繞つて全島各地の水産都市から猛運動が起され、昨今では基隆と高雄の相剋に落つき、この南北兩雄の何れに軍配があげられるかにつき多大の興味をかけられるに至つた。この水産講習所なるものは中等程度の學校たるに過ぎず、從つて問題としては左程大きいものではないのにも拘らず、その誘致の爭ひは可成り烈しいものがあり、基隆、高雄の關係者或は地元有力者連が如何に水産業の發展といふことに熱心であるかを立證するに足りると共に、地方發展といふ事に關し今日の地方民が非常に神經を尖らせてゐることを裏書きするもので、當局としても此邊の消息を考慮に入れては如何と考へる次第があるのであらう。

二

右のやうに或る種の重要問題が決定の方向に向つてズラ〳〵と運ぶよりも、多少の[illegible]があつた方が一般の關心を喚び或は社會人の注視を捕捉する上から言つても却つて效果的であるとの見方もある樣だが、併しこれも程度問題で、徒らにその決定を遷延し地方民の去就を惑はしめることは不必要に緊張を發せしめ或は不愉快な方向に進ましむる結果となる。そこで[illegible]の肚のうちを表明した方が賢明であり、その時機も既に熟したものと想像される。さて基隆高雄の比較論は一應の決定の根據ともなるが行政的の裁斷は必ずしも容易ではないであらう。

そこで參考の意味をもつて兩者の水産事況の數字的比較を示せば、（昭和九年）水産物額は基隆は四〇二萬圓、高雄は二二七萬圓、動力船數は（以下兩港を前後に並記）二五〇隻に二六隻、水産業者は六、〇六五人に四、七〇〇人であり、動力船の噸數及び馬力數は八、四九噸、一七、二三九馬力に二、一六〇噸、五、一四九馬力、市場の取扱高は八七萬圓に對し他は二〇〇萬圓となつてゐる。之は一種の參考資料に過ぎぬが、何れにしても速かに之が決定を見るに至らんことを望んで已まない。

軍縮會議

十日の第一委員會で事實上打切りか

來週は跡始末をつける　帝國全權は廿四日出發せん

【ロンドン九日同盟特派員發】帝國全權團の反對に依り海軍建艦通告案が暗礁に乘上げた結果、十日の第一委員會を以て海軍本會議は事實上打切りとなるであらうとの觀測は漸次有力となつた

外交界筋の消息に依れば英國政府は早くも日本代表の脱退を見越し米、佛、伊三國代表だけで討議を續行する事を示唆し打合せを進行してゐるとさへ云はれる、何れにせよ十日で會議は事實上終了し來週は跡始末をつけて會議大團圓を告げるのではないかと觀られる、帝國全權團も二十四日ロンドンを出發、三十一日マルセイユ解纜の筥崎丸にあたりて歸國の途につくのではないかと觀測さる

九日英外務省で日英の私的會談

局面打開のため英が申込む

【ロンドン九日同盟特派員發】建艦通告案を繞り第一委員會は重大局面に逢着した爲、イギリス政府當局は會議決裂を懼れた結果、先づ帝國全權團との私的會談に依り局面の打開を圖るに決定、八日午後七時（臺灣時間九日午前三時）帝國全權團に對し私的會談を申込んで來た依つて帝國全權團は直ちに之を應諾した、日英私的會談は九日午後四時三十分からイギリス外務省にて行はれる事となつたが、帝國全權團からは永野、永井兩全權の他特に岩下首席專門委員も參加、英政府からはモンセル海相、チヤトフイルド軍令部長、クレーギー參事官の他に特にイーデン外相も一枚加はり帝國全權團の口說き落しに懸命の努力を拂ふ段取りと觀られる、但し帝國全權團では既定方針を堅持し量的制限案以外建艦通報案の討議には一切應じない方針であるから私的會談に依り別に目覺ましい展開は期待されてゐないが、兎も角第一委員會今後の議事日程は右私的會談に依り決定されよう

斷乎！初志を貫徹

馬鹿々々しい建艦通告案　永野全權決然語る

【ロンドン八日發本社特電】八日の軍縮第一委員會に引揚げた永野全權は例の超然たる面持に何時にない緊張味を漂はせつゝ語る

我々は共通最大限主張が先決問題である事を開會この方口を酸つぱくして說明し徹底的軍縮を要求し列國もそれを基として[illegible]

我が軍縮全權不動の陣

（右永野、永井兩代表＝十七日グロヴナー・ハウスにて）

帝國不拔の一貫指令の下に共同戰線を張る英米兩代表に對する[illegible]

英米の常套手段我代表部で警戒

本國政府との直接交渉

【ロンドン八日發同盟】八日の全體委員會は豫想された通り建艦通告案を繞つて日本と英米佛伊四國の對立情勢を生じ重大なる局面に逢着したが、我が代表部では英米が從來斯る時期に用ゐる常套手段たる本國政府との直接交渉といふ新手段をとり日本の軍縮主張を別の角度から壓迫せんとする策戰に出づるのではないかと見はれる節が看取されるので極力これを警戒してゐる、即ちワシントン會議當時フランス首相全權ブリアン氏が國內事情で歸國後サロー氏が代つて全權となり、英米に對し強硬態度に出た時英米兩國は相計つてフランス代表部を無視しパリ駐在外交機關を動かして直接ブリアン氏と交渉した前例あり、又ロンドン會議に於ても難關に逢着した際アメリカは駐日大使キヤツスル氏をしてまたイギリスも時の駐日大使を通じ協同して直接我政府に迫るの態度に出た事實があるので今回もまた我全權を無視して直接東京政府へ遡及を試みようと企てる懼れがありと解され會議[illegible]必至の情勢に鑑み極力此種の策謀に警戒を拂つてゐる

[illegible]斯る迂遠な枝葉末節論の討議に入る事は斷然斷わる外はない、會議は北に角自ら選んだ邪道を辿つて重大難關に逢着した事は疑ひないが我々は斷乎初志を一貫するのみであり擧國一致の支援の下に勇往邁進する決意である

有田駐白大使けふ歸朝す

駐支大使を受諾せん

【東京九日發】有吉駐支大使の後任に內定してゐる有田駐白大使は夫人同伴十日午前八時横濱入港の秩父丸で二年振りで歸國する事となつた、而して有田大使は歸京早々廣田外相と正式に駐支大使就任の交渉を受けるが於ては日支關係の現狀打開の確信に立脚して駐支大使を受諾する筈である

二月末までに赴任せん

【東京九日發】廣田外相の招電に接し歸國の途にあつた有田駐白大使は十日午前七時横濱入港の秩父丸で歸朝するが、有田大使の駐支大使就任は確定的で廣田外相は二月初め有吉大使の歸朝を待ち有田大使を新駐支大使に任命し二月末頃までに赴任せしめる豫定である然して廣田外相は新大使の赴任後日支交渉開始準備を進め日支提携促進を圖る方針である

近衛公西園寺公を訪問

【東京九日發】近衛文麿公は九日東京發十日午前九時興津坐漁莊に西園寺公を訪ひ政情を報告する筈である

繰替使用の原案を決定

十一年度特別會計の議會提出手續

【東京九日發】大藏省は八日昭和十一年度豫算編成に於て行はれた各特別會計の繰替使用等に關する法律案に就て審議した結果大體左の如き原案を決定、議會提出の手續きを執ることになつた

政府は一般會計歳出の財源に充つる爲め通信事業及び帝國鐵道の特別會計に屬する資金を繰替使用し臺灣總督府、朝鮮總督府、關東局、樺太廳[illegible]別會計より他の法律に依るものゝ外一般會計に繰入金を爲す事を得

[illegible]めて審く意向である

全島水利事務協議會の第二日

附議事項全部を審議　八田兩技師が講演

【花蓮港電話】全島水利事務協議會第二日目は九日午前九時から前日同樣花蓮港高等女學校講堂に於て行はれ木原殖產局長が會長席に就き開議に入る（番外は水利組合本部役員）

七、水路敷地と土地所有權との關係につき取扱方承知し度し（新竹水利組合提出）

八、河川整理促進方建議の件（八堡圳水利組合提出）單に要綸として認めては如何ん

九、耕地整理事業に關し本府より各水利組合へ直接土地整理の通知を受け得る樣法令制定方建議の件（八堡圳水利組合提出）否決

一〇、水路通過に當り土地所有權との關係に付取扱方承り度し（曾原水利組合提出）

一一、水利組合區域內に私設埤圳設置に關し監督當局並に組合側の御意見を承り度し（曾原水利組合提出）番外より說明

一二、一三同は第一日終了

一四、水利組合と認定外埤圳との分水が認定外埤圳區域の產米統制に關する件（嘉義郡水利組合新營郡水利組合共同提出）

一五、保證責任職員設置並選定に關する件（虎尾郡水利組合提出）

一六、水利主事その他職員設置方建議の件（虎尾郡水利組合提出）可決

一七、土地改良に關する法令制定方建議の件（嘉南大圳組合提出）可決

一八、共濟機關組織方の件（嘉南大圳組合提出）可決

一九、組合經營上本島に道路法施行の必要なきや各組合の意見承りたし（嘉南大圳組合提出）

二〇、水利取締官設置方建議の件（嘉南大圳組合、虎尾郡水利組合共同提出）

右は二一と內容が類似してゐるので一括議題に供し可決

二一、同は前日終了

二二、水利組合職員公務傷害に對する扶助料並に共助料給與規程制定方建議の件（曾公水利組合提出）可決

二四、組合評議員選擧取締法制定方建議の件（新莊水利組合提出）提案者の希望で撤回

二五、水利組合區域內に在る水利權の關係に關する件（里壠水利組合提出）研究事項として保留

この時新竹州湖市郡より動議あり、花蓮港に於て本大會の開催されたるを記念する爲め花蓮港神社に石燈籠一對を奉納したい經費三百二十圓は出席者一人二圓當て拠出することとし一切を花蓮港廳に一任したいと諮り滿場一致拍手賛成以上で十二時十分附議事項の審議全部を終了目前に對する注意あり午後一時より督府荒木技師の「農業水利試驗に就て」八田技師の「嘉南大圳の經驗」と題する講演あり此處に大會行事を終了した、次で一行は四班に分れ築港、街內、吉野、豐田等花蓮港街附近の視察を行つた

臺北市議懇親會

臺北市會議員は議員の懇親を兼ね新年宴會を十二日午後四時より市役所內會議室に於て開催する由

小笠原代議士歸京

來臺中の政友會代議士小笠原三九郎氏は十日發の吉野丸にて歸京の途につく由

人事

▲山本眞平氏（總督府法務課長）十日上京

▲岡田菊次郎氏（總督府臨時國勢調查課）目下南部視察中、十五、六日頃歸北の豫定

陸境關稅協定の締結を希望

冀東自治政府が滿國に

【北平九日發電通】冀東自治政府は滿洲國との間に陸境關稅協定締結の意向を有し、既に自治政府殷汝耕氏より大橋外交部次長に對し之が意思表示をなし近き機會において正式交渉を開始することとなつたが、自治政府は更に滿洲國に對し冀東人民の滿洲國入國制限緩和を要請し兩地間に於ける勞働及び交易等を比較的自由ならしめ、緊密なる實際的關係を結ばんとする希望を有してゐる、之等は自治政權と滿洲國とをもつて友好的隣接國として近き將來において基本的條約を締結し友好關係を條約化せんとする意思に基くもので滿洲國側でも雙手を擧げて賛成し居り冀東自治政權の基礎愈々鞏固の如きものあるを思はしめる

シナチク

臺灣のために本氣になつて議會で發言し本島の庶益擁護や實情宣傳に骨を折つてくれる樣な代議士が一人二人は欲しいといふ眞摯な要望がある▲先には喜多孝治君など臺南市などで選擧費用の一部まで集めて應援したといふ程の關係を持てゐたが、先年不幸にして逝去した、更に原脩次郎君とか楢橋軍之佐君等いふ相當の大物も臺灣關係者として骨を折つて呉れたが皆今では物故者の中に入つて了つた▲現在では樋口典常、竹內友治郎、山本條三郎、小笠原三九郎、永田善三郎の諸代議士くらゐであるが、なか〳〵忙しくて臺灣の方と連絡を執つてウマくやつて呉れるといふ風には行かないやうだ▲唯最近來臺、十日の船で歸京する小笠原代議士などは、臺灣銀行や華南銀行などに就めてゐた關係もあり元の[illegible]心を持つてゐるやうだ▲殊に同君は財政經濟方面の問題では目下政友會內でも屈指の闘士となつてをり、之から延びる人物であらう▲何にしても相當有力な代議士に臺灣をよく理解して貰ひ議會に臺灣關係の問題が現はれた時には、正しい認識を與へて貰ひたいもの、實際此の方は元議員や其他の緣故者もあるので幾分安心であるやうだ。

新材料を擧げて一木樞相に攻撃集中

政友會明徵派の氣勢昂まる　政府の防戰困難な

[illegible]

●商業登記公告
[illegible]

廣告
本協贊會事務モ愈終了スルコト相成近ク解散ノ豫定ニ有之候ニ就テハ本會ニ對シ債權ヲ有セラルル向ハ本月二十日迄ニ御請求相成度若シ右期間內ニ御請求無之場合ハ支拂困難トナルヤモ難計候條豫メ御承知被下度候
始政四十周年記念臺灣博覽會協贊會

十一日より十七日まで
謝恩棚ざらへ大賣出し
汲めども盡きぬ……新玉の水
謝せども盡きぬ……顧客の厚恩
賣れども盡きぬ……松井の商品
從來の無理もの格別安く其のまゝの値段……一品でも御買上願上ます……
松井の全商品 全部正札より 一割引
御紋付・丸帯・其の他正札より 二割引
西陣御召 一反二つ合せ本絹 十一圓八十錢均一
古風を忍ぶに相應はしい婚禮衣裳
古代の稀襦（お嫁さん二百五十圓・お姑さん百四十圓）著附姿の陳列人形が皆樣をお待ち申して居ります
松井呉服店　臺北市榮町二丁目　電話（二）一四五番

明けましてお目出度う本年も相變りませず倍舊の御愛顧御引立をお願致します
新年宴會其他大小御宴會はお心易く如何樣にも御相談に應じます是非御用命下さい
臺北市川端町　電話八一五番
新茶屋

台北市新起町三ノ五五　電話三三八（勝文宅院隣）
眼科　內科
森醫院
森　二郎

台北市京町二丁目
耳鼻咽喉科　入院室完備
宮島醫院
電話二六六四番

店員慰勞の爲め
本日休業仕候
榮町 百貨部　太平町 販賣店
菊元

御案內
新春向
西陣御召、小紋著尺、銘仙
荷揃ひ・・
一月十一日より三日間
染織名古屋帯陳列會
特別陳列
東都洋畫の大家
酒井博先生獨創になれる
刺繍式油繪
帯地の陳列會
油繪にして刺繍の如く
刺繍にあらずして纖細なる油繪
[illegible]一度御清覽の程御願申上ます。
福田呉服店

銘酒
ハクツル
白鶴
臺北　近藤商會

店員慰勞ノ爲
本日休業仕リ候
榮町聯合賣出會

本年の財界 (4)

我貿易界の前途は如何？

經濟力充實の努力と相俟つて引續き活況を呈せん

安川雄之助

一

我國近時の貿易は意想外の好調を續けて居る。此の貿易界の異常の發展は國際的に我國に「躍進日本」の名稱を與へた程である。特に此の躍進振りは年を逐うて顯著の狀態を續けて、昭和十年の如きは十二月上旬までの數字で既に總輸出廿四億三千百餘萬圓、輸入總額二十四億二千餘萬圓、合計四十八億五千七百餘萬圓の記錄的高額を示し、前年同期に比較し、輸出にかては三億三千七百餘萬圓、輸入にかては二億一千五百餘萬圓の增加を示し

◇總計にかて は五億五千餘萬圓の激增となつてゐる。その貿易尻も極めて改善されて、前年同期は約一億一千六百餘萬圓の入超であつたに反し、十年は約四百餘萬圓の出超を來して居るのである。

二

我國十年度の貿易がその前年度にもましてかく激增し好調を續けて來た原因としてあげらるべきものは

◇國內的には 產業技術の進步に伴ひ優秀なる製品の大量生產が可能となり、その生產費は比較的に低位に安定して居ること、絶えず新市場開拓に努力して居ること、輸出商品が多樣化されたこと、並に米國の產業界の回復から米國にかける生絲の需要增して生絲の輸出が激增した結果に基くものである。

從來の我輸出貿易は商品にかても市場にかても甚だしく偏つて居り、商品は生絲、綿織物、絹綿布の如き少數品目に限られ、市場も米國を初めとし、支那、英領印度の

◇三大市場に 限定されて來た傾があつたのであるが然し此の傾向も我國がインフレ政策に轉換し、その影響で必然的に國內產業の急激な發達で多數商品の輸出と共に新市場の開拓が可能となり、それに伴ふ新市場貿易の上に一大革命に近き變動を行つたのである。昭和十年度の輸出にかても特に顯著に表はれた如く纖維工業品、化學工業品、窯業品、食料工業品の諸商品の輸出は全輸出總額の五割前後を占め

◇斷然貿易上 にかける優位を占めるに至つてゐる。市場もアメリカ、歐洲、アフリカ、南北米、大洋洲等遠く世界の隅にまで日本商品の進出を見てゐるのである。去る昭和四、五年に於いて年平均輸出總額が二千萬圓を超ゆる市場を假に舊市場と見、その頃に於いて殆んど輸出を見なかつた市場を新市場と假定すれば、九年度並に十年度にかける新市場への輸出額の增加割合は三割から六割見當を示してゐるのである。

◇新市場への 進出が如何に素晴らしいものであるか此の數字に依つても窺ひ得やう。右の如く諸商品の輸出の旺盛とそれに伴ふ新市場の開拓が我國最近の貿易を頗る好調に導きつつあると共に特に十年度に於いて著しかつた現象は、久方振りの生絲輸出の回復である。生絲は我國輸出の大宗であり、その輸出の盛衰は直接我國貿易尻の上に大きな影響を持つてゐるものであるが、此の生絲の輸出が米國にかける景氣上昇の增加に依つて頗る旺盛され、輸出數量も增加し輸出金額も、その値上りと數量增に依つて俄然激增するに至つてゐるのである。

三

以上の如く最近の我國貿易狀態は躍進に躍進を重ね、頗る恵まれた地位を獲得するに至つてゐるが現狀ならば今後共此の好況を續けて行くことが可能であるか

◇その持續性 如何の問題が將來の問題として起つて來るが將來の問題は別として、差當り近き將來に屬する限り、我國貿易の前途は十年度同樣先づ引續き活況好調を豫想し得るものと見て差支へない。唯此の際注意しなければならぬことは十年後半に於ける棉花輸入が見送られ、その輸入量減少したことであり、從つてこれは當然本年初頭にかけて輸入されなければならぬ事情を有するものであるが故に本年差當つての輸入は此の棉花の輸入增加を俟つて先づ增加し、入超尻增加するのと覺悟しなければならぬ。然しこれは差當つての話であつて

◇今後の貿易 にかける大勢からすれば前年に比し現在のところ何等懸念さるべき貿易上の險惡もなく、却つて米國の如きは景氣上昇の狀態にあり、その足どりも對外貿易と見らるべき數字を示してゐるので輸出貿易の前途には益發展する可能性を持つものである。その上一時懸念された對支貿易も日支相互間の協調に依つて回復するものと見られるし、南米諸州及びその他の新市場への輸出增加も引續き期待される。殊に伊工紛爭に依る伊太利貿易の衰微から、その際印度、支那、南洋植民地、關東州、印度方面への輸出もまた增加する見込みがある。

◇我國商品の 近東方面への進出の傾向もある譯だし、英領印度の可能性を持つてゐる。之等の事情を綜合すると、我國の貿易が國內的には國民一般の堅實なる經濟力充實の努力と相俟つて益々好調を續けて行くことは、充分なる根據を以て期待し得ることである。かくて多難なる國際狀勢にあつて我國貿易界は依然繁榮たる國際市場への進出を續けて行くであらう。從つて我財界一般も此の輝しき貿易前途と共に一路明朗なる過程を辿り得るものを期待し得る

「さすがは砂糖と」米の國─臺灣

この二つで二億五千萬圓を突破 (昨年中移出高)

雙方とも空前の記錄

總督府殖產局調査による昨年中の米移出高は數量四百十五萬七千六百五袋、價額一千六百二十三萬五千九百七十七圓にして、一月以降十二月末までの昭和十年中米移出累計數量千二十四萬二千八百八十八袋、價額一億五百五十四萬五千五百五十四圓に上り九年中の移出數量一千二百十萬七千九百二十四袋、價額一億百八十一萬六千四百二十圓に比較して數量に於て百八十六萬五千七百二十六袋減退せるも値上り騰貴の爲價額にかては却つて三百七十二萬八千七百六十二圓增大し空前のレコードを示してゐる、更に本島移出品の王座を占めてゐる昭和十年中の砂糖移出實績を見るに數量十四億二千四百九十萬六千斤、價額一億一千二百卅一萬二千五百四十二圓、前年度たる昭和九年中の移出數量十二億四千四百六十二萬四千八百二十斤、價額一億一千二百卅一萬二千五百四十二圓に比ぶれば數量にかて二億一千五百四十三萬二千斤、價額にかて二千二百六十七萬六千四百六十二斤、價額二千三百六十二萬六千百七十七圓を共に激增し昭和八、九年度移出の大增率を如實に物語つてゐる。之を更に從來の最高記錄たる昭和七年の移出數量十二億九千七百四十一萬七千斤、價額一億二千百七十七萬六百十九圓に比較せんか數量にかて一億二千七百五十七萬八千六百九十斤、價額一億二千百七十七萬六百十九圓を超過し、正に空前の新記錄をなしてゐる。右昭和十年中の輸出米、糖價額を合計せばナント二億五千百五十二萬二千六百六十二圓となり、移出總額二億一千四百二十萬四百八十二圓の八割强を占めてゐる

本年第一旬 對外貿易

入超六十五萬圓

昭和十年にかて內地、外地を通じ飛躍の跡最も著しかつた本島對外貿易は本年に入り更に好調で新春劈頭の第一旬本島貿易額は輸出二十八萬八千五百十四圓、輸入八十一萬八千七百九十九圓、差引き入超五十五萬六百五十二圓にして之を前年第一旬の貿易額輸出二十六萬八千八百八十四圓、輸入百十一萬六千八百四圓に比較せば輸出一萬九千六百三十圓膨脹し、輸入二十九萬七千八十五圓減退し、輸入二十九萬七千四百九十圓增加して居るが、入超八十四萬八千四百九十圓に比べて入超二十九萬七千八百三十八圓を減退した結果である。岸地方の物價昂騰に惠まれた結果であるが現況に依り期待されて居る。對支那輸出貿易は右を以て大いに期待さるるに至つた

昨年中 臺灣茶檢查高

四十九萬五千箱

烏龍茶は增加其他は減 差引約一萬三千箱の增

臺灣茶檢查所にかける昨年中にかける製茶檢查高は

	十年	九年
烏龍茶	三三三、〇五箱	三二一、三九箱
包種茶	一九六、〇	二〇〇、三〇
紅茶	八、五〇	一〇、六六
計	四九四、五〇八	四八二、五三三

で十年は九年に比し烏龍茶は四萬七百五十七箱を增加し包種茶は八千六百二十七箱、紅茶は一萬九千百五十一箱を減じたけれど總計において結局一萬二千九百七十一箱を增加した、包種茶の檢查減少は南洋方面の不況に依るのと滿洲向け毛峰茶が關稅の關係上豫想通りに輸出が出來なかつたのに依るものであり紅茶は前々年全世界に足跡を印したが粗製濫造のためにいくらか販路を失つたものの如くこれに代つて烏龍茶が常道に復してある。前年より四萬餘箱を增加した譯である。包種茶は茶況不振のために減產の一路を辿つてゐたが茶況回復と共に些少ではあるが昨年約一萬三千箱の增加を見たことは大に注目すべきである

茶の協定國が米國で大宣傳

臺灣茶にも影響せん

本邦茶に比較して居る

【米國南部茶業】

[illegible]

東臺灣の砂金採掘許可

どしどし開放さる

東部にかける砂金採掘については既報の如く許可の方針をとつてゐたがその後にかても次々と許可の手續を進めて居り、最近許可の指令を發せられたものの中に一人で四ヶ所も同時に許可されたのがある。それは臺北市の堀山富三郎氏外二名の共同出願にかかるもので許可鑛區及びその面積は左の如くである

(一)新港郡寄地ベレフン地內 三三〇一五坪
(二)ベレフン及花蓮港廳寄地キネボー地內 一四一、八五四坪
(三)花蓮港廳寄地キネボー地內 三三五、六六二坪
(四)新港郡大港水溪流域及花蓮港廳キネボー地內 一八四、三二八坪
以上面積合計 七八四、八四九坪

龍巖製糖所

九日盛大に開所式擧行

【嘉義電話】昨春新高製糖合併後彰化第二工場を移轉し龍巖工場建設その他の準備を急いでゐた大日本製糖龍巖製糖所は舊臘二十五日大體工事を完了し新春一日を待つて作業を開始した、新くて新工場は公館庄牛埔の北端に開かれ新工場の機械の整備も完了して九日午前十一時頃から盛大なる開所式を行つた、即ち荒局長代理須田商工課長、今川知事、鈴木所尾郡守、岡田糖業試驗所長、特產課主事技師、平山高雄新興製糖、中川明糖取締役、高橋社長、三井物產村上高雄支店長、大長、篠崎土庫庄長、地方委員陳延枝その他地方名士二百名參列の下に午前十一時半龍巖製糖所長林竹松氏開會の辭を述べ永井東京支店主事の挨拶あつて社長藤山愛一郎氏の式辭、荒局長代理須田商工課長の祝辭あつて午後一時式を終つた

壓搾休止を更に延期

甘蔗の成熟狀況依然變調

【嘉義電話】嘉義興狀の各地製糖工場における其の後の狀況を見るに嘉義製糖の塘里一工場は十二月二十七日壓搾を開始して以來步留不良のため中途において作業を休止し本月八日に至り漸く作業を開始したし、且糖の大林工場も先月五日開始)も途中休業後本月九日再開した、一方蒜糖の東港は先月末日から本月七日まで休止豫定のところ何もなほ待機すべきである

異常の波瀾性を藏す

本年の米界觀測

三、四月頃から活躍期に入る

新年度の米界一般につき堂島取引所頁岡米吉氏は次の如く觀測し之を發表した

大觀して新年度の米界に異常の波瀾を藏して居ると思ふ、蓋し連續二年凶作に基く極度の需給逼迫が戰に米價を騰貴せしむるのみに止まらず、延いては

統制法 の改正を要するとなり、米穀政策が非常な難局に直面するだらう場合が示唆されるからである

前年度に凶作だつたから、且本年の凶作で政府所有米も少なかつたので、連續凶作による高値出現を以上持越古米と新穀との威力で或程度抑へ得るが、新年度は需給一段の惡化に加へ、政府米が激減し、且つその所有米の大部分が古々米で市場價値が少いため、高値を抑壓する力は極めて微弱だといはざるを得ず、斯くして新年の米界に波瀾の種を見出すであらう

豫想は [illegible]

政府が 一千萬石以上の [illegible]

不可避 であり、さうた [illegible]

高値が 出切つてしまへば反動は當然來る。それが金融筋に惡まるやうなら、秋落ちの大勢を見るかも知れず、之に反して若し三年不作ともなつたなら、それこそ恐ふべき事態を惹起するであらう

實收發表を控へ

期米新高値へ躍進

昨秋以來の高値

【大阪九日發】今日も亦材料難に仕掛態で雙方共依然見送りで手を出さず案外閑散に活氣なき事移しく建切相場は大幅に上放れて寄り節々後場では大幅に上放れて寄り節々暴騰新値躍進し遂に三十二圓九十五錢と本年度の新高値を示現し昨秋十月二十三日以來の高値へ躍進した目先實收發表を控へて大減收が豫想されてゐるので一段高が見越されてゐる

研究所岡米吉商店 株式・米穀 (廣告)

臺北市內の產組總會日割

一月中に開催される臺北市內の產業組合通常總會又は總代會の日割は左の通りである

臺北信用	十七日	江山樓
大稻埕信用	十八日	新舞臺
艋舺信用	十九日	江山樓
有價購買	十九日	蓬萊閣
臺北購買	二十日	明月樓
臺北信用	二十一日	圓山小館
臺灣購販	二十三日	鐵道ホテル
丸糖信用	二十四日	鐵道ホテル
商工信用	二十四日	組合事務所
高砂住宅	二十五日	巴館
臺北住宅	二十五日	會館
城南信用	二十六日	南門公

丸糖押目買氣旺盛

【神戶九日發本社特電】十四圓六十五錢と暴騰した丸糖も遂に此處迄來れば買控にて一寸見送機に五十錢方押して十四圓十錢乃至二十錢唱となつてゐるが押目には買氣を殘り恐らく大割れはなからうと見られ買つて取るより買つて取る強氣、尤もこれは期米の上にも現れその筋のものも手を出し兼ねる有樣だし丸糖當止前には一度十五圓を抜くのではないかと見られる

商況 (九日)

臺中米價 (九日)

蓬萊米一〇圓八〇錢、丸糯一四圓五十錢方押、五七袋、丸糯三、八〇八袋(總社直購)

島內米肥

臺米現物相場

[illegible]

基隆在庫米(九日現在)

[illegible]

高雄在庫米(九日現在)

[illegible]

正米市況後場

[illegible]

島內肥料相場

[illegible]

期米

大阪期米後場

[illegible]

東京期米後場

[illegible]

神戶期米後場

[illegible]

堂島兩建控除俵合

[illegible]

堂島前場先限主なる手筋

賣方 東京筋(瓦德)正米筋乘替(田中金)田中真乘替(田中龍)潮先(地場)(工藤)
買方 一類筋手替(岡崎)地場マバラ(香川、健崎、文箱)

堂島前場先限兩建控除主なる手振

買方 賣越一、七〇〇田中金一、〇〇〇工藤八〇〇小河六〇〇潮先五〇〇
賣方 賣越一、二〇〇健崎、文箱六〇〇北川、田中龍、岡崎、赤福五〇〇

堂島米況後場

【大阪九日發】東京筋に人氣色めき先は三十一圓八十二錢と七丁方暴騰して寄り與と新規買に新値から新値に躍進九十五錢と共に九十五錢と新高值を切り昨年十二月十三日以來の高值を示現して大引

株式

大阪短期後場

[illegible]

東京短期後場

[illegible]

大阪長期後場

[illegible]

東京長期後場

[illegible]

青物・魚類卸相場 (九日百匁建値) 臺北市中央卸市場

[illegible]

大株雜觀

【大阪九日發】新春の金融界は極めて期調に緩慢を呈し日銀の公債賣却も一億數千萬圓に達し居り公債市價も新値から新値へと進み過剩遊資の捌口を株式方面に向けて來り數日來優良株、殖株に對する選好買人氣旺盛となる相場は極めて地味に氣勢を失ひ [illegible]

爲替

臺銀建值

[illegible]

穀肥

大連特產前場

[illegible]

絲況

大阪棉花

[illegible]

大阪人絹

[illegible]

橫濱生絲

[illegible]

砂糖

大阪清算

[illegible]

有價證券現物賣買

明治屋商店　本店 臺北市大和町　月形賢太郎　電話(貳參壹貳番・貳參壹參番)

胃腸カタルの良藥
柏村博士創製
ヘルプ
太邦胃腸藥中最も精妙なる配劑により胃腸機能を保持するヘルプは胃腸カタルの治療に効果あり、特に下痢嘔吐を止め消化を援ける
本舖 津村敬天堂

刀剃界の麒麟兒　このマークこそ
東和剃刀
TOWA RAZOR
特許 東和 商標
東和は何故良く切れるか、それは東和獨特の鋼材と優秀なる技術との故であります
レザーオール・チール
白柄・黑柄・婦人用
外に剃刀 二種
全島有名刃物店金物店にあり
臺灣總代理店　名取商店

ドンコ 硬筆
全國有名文具・紙・百貨店にあり

一粒三百メートル
榮養菓子グリコ
江崎グリコ株式會社(大阪)

賀正

日本庭球聯盟公認球
明治神宮體育會競技用指定球
マルビシ軟式標準テニスボール

日本庭球協會公認球
明治神宮體育會競技用指定球
マルビシ硬式テニスボール

TRADE MARK

日本軟式野球聯盟公認球
マルビシ軟式野球ボール

製造元　東京　合資會社　桑澤ゴム工業所
特約店　臺北　臺日運動用品部

全島軟式野球大會公認使用球
日本軟式野球協會指定
財團法人大日本少年野球協會指定

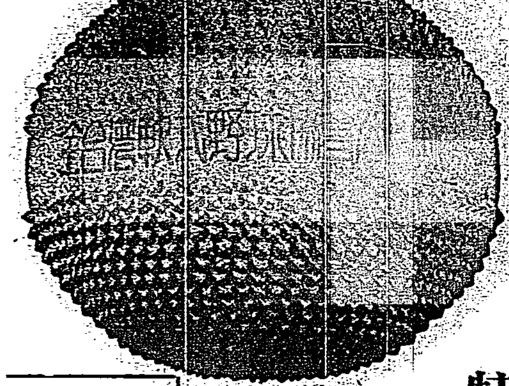

改正標準　**學校ボール**

特號學校ボール
少年野球用
一號學校ボール
二號學校ボール

多年の研究に於て斯界に優越せる品質として賞讃を得るにいたり、少年野球軟式野球用には理想的最高品として堅質球界を遂に風靡せり

製造元　東京　[illegible]
特約店　[illegible]　臺日運動用品部

謹賀新年

王子製紙株式會社製品一手販賣
各製紙會社製品特約販賣
西肥板紙、牛津板紙會社製品一手販賣
各板紙會社製品特約販賣
共榮板紙株式會社代理店
臺灣紙業株式會社製品特約販賣

大阪市東區瓦町二丁目五十七番地
洋紙商
株式會社　**中井商店大阪支店**

振替貯金口座大阪貳五九番
電話長(23)本局　壹四六、壹四九　壹四七、壹五〇　壹四八、壹六五壹
備後町倉庫　本町　壹四貳參番

本支店所在地　東京、名古屋、京都、門司、大連

謹賀新年

臺灣總督府專賣局
大藏省專賣局
朝鮮總督府專賣局
御用達

共榮板紙株式會社

大津市馬場一七
電話大津長　五五一番
一一〇九番

大和青年團の護國一錢貯金 既に三百六十餘圓

臺北市大和青年團の國防獻金貯金護國一錢貯金は實施以來昨年末まで六ヶ月に及びその集金累計は三百六十八圓六十六錢となつた、而右の金は臺北信用組合へ預金されてゐる

全島國語演習會 臺北州出席者決す

十八日臺中市に於て開催される第二十一回全島國語演習會に臺北州から選拔せられ出席する者は左の如く決定した

國語講習所生徒としては羅東郡林氏烏毛、基隆郡陳文泉、陳水寶、公學校兒童では淡水郡蔡金東、宜蘭郡劉林氏金花、青年敎習所生としては蘇澳郡黄煌維外二名、青年團員では七星郡余氏却、七星郡李氏要寄外七名、基隆市陳井生外九名

勅使街道の擴張 愈よ五、六月頃に著手
十一年度は踏切附近まで 幅員四十米になる

臺北州廳前より臺灣神社に通ずる勅使街道(延長二千二百米)が現在の道幅の二倍に擴張される事になつた、臺北市區計畫の一部として勅使街道の擴張工事は當初六ヶ年繼續事業で實施される豫定であつたが、豫算その他の關係で繼續事業とせず毎年各別に區切つて工事を實行する事に變更され昭和十一年度には州廳前より御成町踏切を越えた兒玉材木店の材木置場に至る延長二百九十米を現在の幅員二十米より一躍二倍の四十米に擴張する事になつた、之に要する經費は十二萬二千圓でそのうち敷地買收費と家屋切取補償金が約四割を占め督府、州より總額の各三分の一づつの補助を受ける事になつてゐる、右の工事で家屋切取りの運命に遭ふのは神社に向つて左側の商店の庇の端から長大五米、それより斜に梅屋敷手前までの五棟と市役所の建物たる會計課、水道課、營繕課、倶樂部、衛生課、倉庫等で之等は遲くも四五月までに切取り道路工事には五六月頃に着手し十一年度内に完成する豫定である、因みに十二年度は本年度に引續き工事を施す豫定であるが現在の所何處まで延長されるか確定してゐないが大正町四條通附近までではないかと云はれてゐる

基隆市の豫算 約三百四十萬圓 十五、六日頃から査定

【基隆電話】基隆市に於ける十一年度豫算は大體庶務課に出揃つたので目下各課の新規事業に就き研究に入る筈

計市であるが要求額は約三百四十萬圓である十五六日頃から査定に

基隆市内のハイヤー けふから値下げ 業者連の自覺から

【基隆電話】基隆市のハイヤー賃銀は高い!との聲は今迄隨分云はれて來たが昨秋の營業者が統制團體をもたなかつた爲さつぱり實施も出來ず今日に至つてゐたところ昨秋の博覽會以來やうやく同業者も自覺し寄々會合の結果十日より一部賃銀値下げを斷行する事となつた、今回の値下げが市民に充分な滿足を與へるものとは云へないかもしれないが長い間の懸案をおそまきながら改善にとりかかつた譯で今後はまたほつぽつと他の區間の賃銀改正迄に及ぶ前提とも考へられる、なほ基隆署では營業者の統制團體をつくらすべく目下馬力をかけてゐる、今回の改正賃銀は從來の市内六十錢の部を五十錢としたもので東町、西町、鐵道官舍、賓公學校、福川町第一トンネル迄は從前通り六十錢、また海水浴場先や仙洞等の特別區域も從前通りの規定である

昭和十年度のランキング 日本庭球協會發表

【東京九日發本社特電】日本庭球協會は九日昭和十年度ランキングを左の如く發表した

男子シングルス

一、山岸(慶應)二、平井(慶應)三、倉光(關西大)四、藤倉(明治)五、梁田(明治)六、中野(法政)七、三浦(早稻田)八、村上(京大)九、松岡(慶應)一〇、木下(關西學院)

男子ダブルス

一、山岸、村上(慶應)二、安部、川尻(稻門倶樂部)三、岡倉、梁田(明治)四、津田、三浦(早稻田)五、藤井、倉光(關西大)六、高橋、村上(慶應)七、林、大久保(東大)八、川村、濟州(關西學院)九、田中、村上(京大)一〇、田中、藤田(早稻田)

大谷光照法主が一兵士として入營
範を全國の信徒に示す

一千萬信徒から生佛樣と仰がれてゐる本派本願寺(西本願寺)の法主大谷光照伯は一兵士となつて一月十日第一師團輜重兵第一大隊に入營するので門徒衆は非常時の喜びと祈り大喜びであるが臺北の本願寺別院でも本山の通牒により皇恩奉謝、國隆法城を二つをスローガンとして一月十日から十六日迄一週間記念布教を行ふ光照青年法主は東大史學科を昨春卒業した後大學院へ入つて研究を續け又スポーツも自動車ゴルフ野球など何んでもやるといふ近代的青年だけに非常時の折柄、國家の干城となつて率先して一兵卒を信徒に示さねばならぬとあつて自ら進んで一兵士となつたものであるらしい、既に德大寺公爵の令孫嬉子嬢と婚約成り、除隊後華燭の典を擧げる事になつてゐる由であるが、國家に東獻西在の光瑞師を伯父にして、しかも彼に法主にある光照伯の入營は非常時の美談と云へよう(寫眞は大谷光照伯)

高雄の都計速進方を協議 平塚長官を中心に

平塚長官の上京を前に內海高雄州知事は九日午前十二時頃出府、長官室に於て平塚長官に高雄市の都市計畫速進方を依頼石井地方課長、都市計畫係員と高雄市の都市計畫速進に就き協議する所あり內務局にて調査を急ぐ旨にて同十一時半頃散會した

順吉丸乘組員が食料値上げを要求
總員下船を申し合せたが一先づ 交渉を海員組合に一任

【基隆電話】鹿兒島郵船所有大阪商船チャーター基隆、高雄間就航臨時貨物船順吉丸(二千餘噸)の全乘組船員はかねてから食料値上げ及び特別手當支給等の要求を提出し會社側と抗爭日本海員組合基隆出張所も乘り出して應援し目的貫徹に向つて邁進してゐたが會社側の態度にあきたらぬものありとして一同激化し九日午後五時を期して總員下船停船せしめた上ストライキに入る事を申し合せたが徒らにストライキのみで目的を達し得るものにあらずとし海員組合の仲介もあつて一同問題の解決方一切をあげて組合伊月叶氏に一任する事となつて九日朝高雄に向け一先づ出港した今後組合側に於て交渉の任に當る筈で成行は注目されてゐる

臺東支廳下で青年壯丁團の檢閲 七日好成績に擧行さる

【臺東電話】臺東郡臺東支廳下に於ける青年團七團、壯丁團五團の聯合檢閲は七日午前八時より臺東街海岸グラウンドに於て擧行されたが大野廳長、諏訪警務課長、赤城街長以下官民多數參列、定刻各團は規定の制服で凛々しく會場に整列、國歌合唱、國旗掲揚、宮城遙拜、令旨奉讀の莊重儀禮による祭式後昨年度の優勝團より優勝旗の返納を爲して直に檢閲を開始され各團は所定の種目に付て嚴格なる檢閲を受けた、斯くて井手支廳長は之が成績を發表して一場の講評を與へ優勝の各團に賞品の授與及檢閲員の表彰を爲し廳長訓示、表彰團員總代の答辭、街長祝辭等ありて勇壯なる分列式を展開、之を終了して萬歲を奉唱國旗降下式を最後に大盛況裡に芽出度く十時終了したが參列の各團は解散後團樂たる行進喇叭を先頭に步武堂々街內大通りを行進して夫々所屬に引揚げた、而本檢閲の成績順位は左の通りである

△壯丁團 一等馬蘭、二等臺東、三等知本、四等卑南、同呂家 △青年團 一等馬蘭、二等呂家、三等加路蘭、四等卑南、五等北絲鬮 六等知本、七等臺東

宜蘭中隊の除隊兵

【宜蘭電話】宜蘭第二中隊の今期除隊兵二十二名は十日午前九時四十五分宜蘭驛發列車で歸臺する、一方入隊兵七十名は十一日午後六時四分着列車で來宜する

臺東中隊の除隊式

臺東分屯中隊では七日午前十時より同隊庭に於て昭和八年徵集兵(殘部)二十四名の除隊式を擧行したが右除隊者は九日午前七時五十分及十二日高雄發列車で二回に別れ夫々歸鄉の豫定である

水產集談會 第四回を開催

【高雄電話】高雄水產會では毎年漁業協會開催前水產集談會を開き水產業に關する重要問題について協議し來つたが從來は臺北又は基隆と北部に於て開催されて南部方面に開催されたことなく北部偏重の嫌あつたが今年は漁業南進の趨勢と南方漁業に關する重要問題多々あるに鑑み第四回集談會を高雄市に開催することとなり來る三十日午前十時高雄公會堂に於て盛大に開催のことに決定したが出席者は各州市水產關係職員水產業者代表等約百名であると

民事調停取扱件數

【屏東電話】屏東民事調停出張所昨年中の取扱ひ件數は受理七百八件、既濟六百九十八件で未濟は僅か十件といふ好成績を示してゐるが受理件數の主なるものは金錢の五百四十件土地九十一件である

意外にも好況だつた臺北の歲末賣出し
前年に比較し賣上げ總額が三十八萬圓の增加

臺北市勸業課では係員を派し十二月一日から三十一日までの臺北市の歲末大賣出の賣行き狀況を調査中であつたが八日左の通り判明した、右によると參加商店數九百六十二軒(酒類煙草聯合賣出會參加店を除く)の賣上げ總額三百十三萬四千三百三十一圓で前年よりも三十八萬八千六百五十四圓の增加で歲末を吹飛す好成績だつた、各賣出會別の賣上高は左の通りで依然不況で察しられた賣行きである(單位圓×印は減を示す)

	賣上高	前年との比較
酒類煙草聯合賣出會	九九三、六二一	二六八、六二一
榮町聯合賣出會	一、〇三〇、〇〇〇	一七〇、〇〇〇
本町聯合賣出會	三〇〇、〇〇〇	一、〇〇〇
京町聯合賣出會	二六〇、〇〇〇	×二〇、〇〇〇
大稻埕聯合賣出會	一七四、〇〇一	×五〇、五一七
艋舺龍山同榮會	一六、五〇〇	八、〇〇〇
兒玉町聯合賣出會	五〇、〇〇〇	二、九七五
西門市場新起公會賣出會	一〇〇、〇〇〇	三、二六六
千歲市場賣出會	五六、四〇九	一、四〇九
御成町聯合賣出會	四〇、〇〇〇	一〇〇
東門町聯合賣出會	一三、八〇〇	三、八〇〇
計	三、一三四、三三一	三八八、六五四

市バスの延長陳情 松山庄で實行に著手
各工場その他の後援で

既報、七星郡松山庄の臺北市營バス延長期成會は、新たに結成され二十七日に第一回實行委員會を開き懇談した結果、全庄民連印歎願の外に、該庄內の官衙工場、即ち養神院、感化院、煙草部、アルテックス工場、煉瓦工場、飛行場等を糾合し一致團結して運動することになり該庄內の官衙工場の熱烈なる應援と激勵を得たので、庄當局では、新春早々七日午後一時より實行委員を庄會議室に召集し、中村庄長よりその後の經過報告をなした後、萬全を期すべく陳情案を討議し成案を得たので、愈近日中余員八名の實行委員は、陳情書と全庄民連印歎願書類を携帶し關係當局に實行運動の着手をなす筈である

蛇使ひの娘から南署へ御禮狀

既報博覽會會期中南門附近に小屋掛の高瀬興行部の蛇使ひの娘に關する記事は既に本紙上で報じたが、其の後南署野田行政主任の仲介で約束された通り其の娘大原トヨジ(一〇)は博覽會が終ると間もなく沖繩へ向つた一行の手を離れ十二月中旬發父、實母の待つ福岡縣遠賀郡中間町へ歸つて行つたが此程彼女から庄生の喜びを含めて懇篤な禮狀が南署に屆けられた

麻雀賭博の一味 二十三名を檢擧 きのふ南署防犯係が

九日午後三時南署江島部長の指揮する防犯係刑事が一隊に新起町三丁目初旬、同署管內麻雀倶樂部で麻雀賭博中の二十三名を檢擧した、之は十一月三十日夜同署管內ノ一某麻雀倶樂部で再び麻雀賭博慣習に溺れて居たものである

新港支會で農産品評會を開く 來る十四、五兩日間

[illegible]

高雄港上旬外貿

【高雄電話】高雄稅關管內の一月上旬外國貿易額は輸出九萬二千九百四十六圓輸入廿七萬二千十一圓合計三十六萬五千九百五十七圓にして前年同期に比し輸出一萬八千四百二十二圓の增加となつた

中堅青年の養成所

直ちに中堅青年養成所に向ひ調査を行つて午後五時近くに歸部した

新竹市にまたチフス患者二名 一名は新竹小學校生

[illegible]

高雄殺人事件の加害者一人自首 原因は色情關係

[illegible]

殺人犯の一味 全部捕はる

[illegible]

明(二)同人の弟許進明の弟許江定(二)は九日午後臺北州刑事課の必死の捜査によりて事件發生の當夜遂に逮捕され、同許進明の弟許江定(二)は九日午後一時過ぎ鳳山郡役所に自首したことは既報の如くであるが殘る右三名の從弟に當る許大獸(二)は同二時半頃許江定の身柄を引取に向つた高雄署刑事が鳳山郡前にて北港方面に逃走せんとしてゐるのを難なく逮捕し凱歌を擧げて高雄署に引揚げた

保甲聯合事務所の工事

新竹州竹南保甲聯合事務所は豫定の通り會議室四十二坪餘、附屬建物共五十餘坪既に工事の設計を完了し去る七日建築委員全部を郡役所に集合し協議した結果來る十一日には入札、十四日には地鎭祭四月末には落成式を擧行する豫定であると

官民選議員の祝賀會

新竹州竹南庄官民選議員の祝賀會は八日午後四時より竹南庄役場會議室に於いて行はれ參會者百餘名盛大に開會された

國語愛用民謠を懸賞募集

全島國語講習所の生徒に歌はせるに適した歌詞と民謠を臺灣敎育會で募集してゐる締切二月末日、發表三月末日、宛名總督府文敎局社會課內社會敎育部、賞金一等(一人)三十圓二等(二人)二十圓佳作十圓(三人)で歌詞の內容は國語愛用、融和親睦、情操陶冶等を主とする

宜蘭農林の農產品評會

【宜蘭電話】宜蘭農林學校では恒例により十一日午前八時から同校に於て農業祭並に農產品評會を開催するが同窓生始め一般の來會を希望すると尚一般の觀覽は十一日午後一時から同四時迄十二日午前八時から三時迄である

臺東分會の銃劍術大會

在鄉軍人會臺東分會では五日午前九時より臺東支廳構內に於て銃劍術大會を開催したが當日は分屯中隊及び臺東警務課よりも此の壯擧を旺にすべく精銳をすぐつて參會各試合に龍騰虎搏の勇壯なる熱戰を演じて大に氣勢を揚げ試合終了後一同神酒を戴き鄕軍の萬歲を三唱して十一時大盛會裡に解散した

女子第一回籠球大會 あす開催

昨秋結成された臺灣籠球協會主催の女子部第一回籠球大會は十一日午後二時(開會式は二時半)から臺北第一高女屋內コートに於て擧行される、大會のプログラムは左の如くであり、優勝チームに對しては臺灣新聞寄贈のカップが授與される筈である

美容室對二高女(十一日午後三時)二高女對靜修(十二日午前八時半)靜修對美容室(十二日午前十時)優勝者授與(同午前十一時)

高校ホッケーチーム 十三日に歡迎會

臺灣體育協會及び臺灣ホッケー聯盟では一月一日より東京で開催された全國高等學校ホッケー大會に於て優勝せる臺北高等學校ホッケーチームの歡迎會を十三日午後三時半から鐵道ホテルにて開催することとなつた會費一圓 出席希望者は文敎局學務課內村松昌二、州敎育課內佐々木爲雄まで申込まれたしと

基隆陳情團が報告會 十三日開く

【基隆電話】去る基隆港務所問題の基隆陳情團は十三日午後一時半から市役所三階に於て報告會を開き關係者を招き今後の運動に關し全市民の支援を請ふ筈

文山婦人交禮會

[illegible]

僞醫者捕はる

彰化市東門町四一六李進心(二)は醫師法違反前科四犯を重ねて居るが改悛の情なく、又もや齒科器具一揃ひを持ち歩いて市內は素より附近村落一帶に亘り低廉な料金で治療して居た事發覺し、八日彰化署の藤瀬、吉野、廬、陳の四刑事に逮捕され目下嚴重取調べ中だが治療をうけたものは百餘名に達する見込みである

少年が溺死

【基隆電話】基隆郡七堵庄五堵字下皮九一陳旺(二)は八日午前十一時半お祭りに行くと稱して家を出たまま歸宅せぬので家人が心配して捜査中九日朝附近の池で溺死してゐるのを發見した

小川浩氏公職を辭す

【花蓮港電話】花蓮港總商聯合分會長小川浩氏はこの程聯合分會辭表を提出すると共に宮崎街長の手元に街協議會員の辭表を提出した同氏は熱心なる大本敎信者で同氏宅に大本分所の看板を掲げ各種集會を開いて來たが過般の大本敎事件により殆んど敎部全部が拘引されたのでその責を痛感し一切の公職を拋つ決心に至つたものであると

新竹の圖書館週間

【新竹電話】十一月より施行する圖書館週間に當り新竹州立新竹圖書館ではポスターを作成し州下各學校銀行會社團體等に配布、又希望者にはスタンプの押捺をなす外十七日には午後七時より同館に於て映寫會を催す筈である

ず夫人から挨拶あり茶話會に移り會員間の懇談を重ね午和氣靄々裡に閉會した

蕃地國語演習會

臺東郡の第四回蕃地國語演習會は十日午前九時より臺東小學校講堂にて開催さるゝ豫定である

吉田氏の御目出度

新竹州大溪郡大溪街吉田街長の長男榮君は內地佐賀市原田善吉氏夫妻の媒酌で江川夏子孃と婚約整ひ一月七日午後二時吉野丸で基隆入港八日の吉日をトし自宅にて華燭の典を擧げ午後四時大溪神社參拜の上大溪有志百數名を招待、披露宴を開き新郎新婦の挨拶あり前田郡守、局長諸曲の猩々舞踊に對し本社通信員の多田眼氏の仕舞を始めとし數十番の餘興華々しく盛大裡に午後九時閉會した

警察講習所で武道始式

十二日午後一時から臺灣警察官及司獄官練習所に於て武道始式を擧行する

地方近事

松山 △七星郡松山分室主任神代文治氏は新春早々他管內に轉出して、七日より十五日迄、同分室構內の新築武道場において寒稽古を始めた更に一般人士と接觸並に親睦を圖る爲め該武場を開放し民間の有志に寒稽古を奬めた所、十五名の參加者をみ、前例なき該分室の英斷に依つて頗る好評を博してゐる。

△松山圖書館では來る十一日より十七日迄の圖書館週間に際し左の通り計畫遂行する由

週間第一日、ポスター、宣傳ビラ二千枚を庄內に配布

第二日 讀書栞二千枚を該館閱覽者に配布

第三、四日 各種圖書彩色閱覽

第五日 青年雄辯大會

第六日 有志座談會

同十五日夜青年雄辯大會を開き彭庄內の壯丁團、男女青年團、青年敎習所の各團體から辯士を送り六時半より松山公學校大講堂で競演をなすことになつた

基隆 △武道大會 基隆中學校第四回武道大會は十一日午後一時半から擧行され外來者との對抗試合も行はれると

竹東 △竹東街信用組合では來る十五日午前九時より竹東公會堂に於て第十八回通常總會を開き剰餘金處分案の件、各種積立金を新築資金に流用するの件、組合事務所新築の件等を附議する由

人事

△小濱淨鑛氏(內務局長) 全島水利事務協議會臨席の爲め來花中の所九日朝歸府(花蓮港電話)

今日の船

▲出港 (△印は貨物船)

△安山丸 後五時 東京 商船
蓬萊丸 後二時 福州 同
△大華丸 午前 高雄 同
開城丸 後四時 西表 同
△石見丸 同 花蓮港 同
△湖州丸 同 同 同
山西丸 正午 高雄 丸一
△吳竹丸 前七時 安平 同
吉野丸 後四時半 門司 郵船

▲入港

高雄丸 前七時半 門司 商船
高千穗丸 午前 花蓮港 同

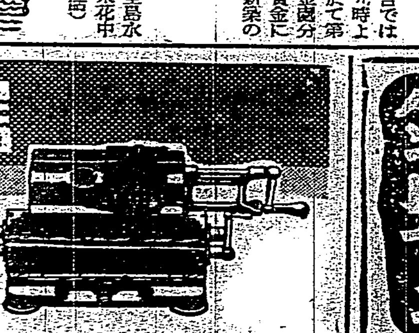

國產 タイガー計算器

躍進への整備

新春と倶に計算事務の合理化を

計算器は ぜひ 國産タイガー

正價 ¥160.以上 カタログ贈呈

タイガー計算器株式會社 臺灣總代理店

江里口商會

臺北市本町一丁目(電話335.888番)

本社工場・大阪市東淀川區野中南通二丁目一〇

のんで 胃腸の若返り (丑)

貧血

肝臓製劑 ヘパトーゼ

哺乳動物の生肝臓中から造血補精の成分を濃厚に抽出したもので、各地の大病院及び結核療養所などで大量に使用されます。

産後・病後・出血後・喀血又は吐血後・其他皮膚蒼白症などに賞用される服み易い錠劑です

二〇〇錠 二円六十錢 五〇〇錠 九円五十錢 藥店にあり

HS 221

大好評の模範辭典

空前の大景品付亂賣

七冊組只の壹圓三拾錢

左の大辭典七冊箱入本處分の爲七冊同時に註文者に限り只の一圓三十錢に投賣す外に送料廿三錢

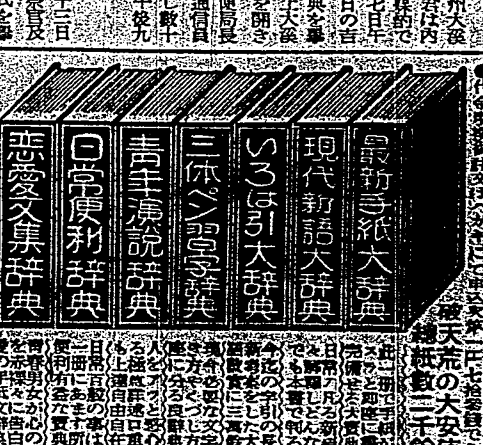

最新手紙大辭典 現代新語大辭典 いろは引大辭典 三体ペン習字辭典 青年演説辭典 日常便利辭典 戀愛文集辭典

無代進呈

實物縮寫

大景品

記の上辭典七冊組・御註文者に限り辭典普及大宣傳の爲め上掲の特別大景品一個づつ無代進呈す。此の景品一個毎に同封包裝郵送に御送附します。

積文堂本店

街に散る花（23）

竹田敏彦作　寺本忠雄畫

二つの婚約（四）

一郎はひとく先立たれて……

「今更に、縁談でもあるのかや、ないかしら？」と今日までの自暴が急に崩れてしまつた。

「誰方か、理想的な嫁ぎ先でもできましたですか」

一郎は、無邪氣と思ひながら、つい急き込んで訊ねた。

「いえ、別にまだ決まつた話といつてはございませんけれど……」

久代は、相手の氣を引くやうに、いくらか思はせぶりな言ひ方をした。一郎はちよつと口を噤んだが、心のうちでは、潑剌とした眞登里の美しい笑顔や姿が、飛び去つて二度と戻らぬ幻影のやうに美しく描かれた。一郎はそこで顔を上げて、輕い落膽とともに車外を見た。いつしか車は、廣小路の灯の海を縫つて、上野公園の坂を登つてゆく。もう家までは五分とない。一郎は思切つて

「ね、小母さん……」

耳もとが熱くなつた。

「はア……」

久代は、瞬きもせず、膝を乗り出すやうな顔を向けた。

「眞登里さんを、僕に頂けませんか」

「まあ……あなたが……」

久代は飛び立つやうに言つたが

「でも、勿體ないことでございませうか」

「こんな重大な問題に、冗談なんか申しません」

一郎はきつぱり言ひ放つたが

「駄目でせうか」

「滅相な……でも、何だかお身分も違ひますし、御覽の通りの不束者で……」

久代は、俄に心に迫る不安を隠して、一郎の顔色を窺つた。

「身分の差なんか問題にありません。眞登里さんなら、喜んで頂きます」

「まあ……何といふ幸福者でございませう……でもお家の方は大丈夫でございませうか」

「僕が承知さへすれば、直ぐにも世話に承諾をさせます。父はね、そんな了見ですから、子供をよく信じてゐますから、決して家の反對はないつもりです」

久代の胸には、もう花嫁花婿で並んだ一郎の姿、眞登里の姿が、まざまざと映つてゐた。

「それと、戸籍の方ですが、一人娘を出しても構はないのでございませうか」

「大丈夫です。以前は、難かしかつたさうですが、法律も近頃は自由になりまして、大審院の判例でも、相愛の男女の仲を法規で許さないのは、恰も生木を割いて破滅の生涯を辿らせるやうなものだといふ理由で、一人娘の縁入を許してをります。眞登里さんさへ、御同意なら、これはできないことではありません。問題は御本人のお氣持ですが……」

「あの子に反對のあらう筈がありません。何といふ幸福者でございませう……」

車は廣小路坂上の交番の横へ出た。

母の歎びと同様に、娘の眞登里の幸福に躍る胸を抱いて、長火鉢の前へ見つかつてゐた。憧れの愛の扉は、遂に今宵開かれた！

彼女の胸に今もなほ、一郎の熱い呼吸を感じ、彼女の耳には歡びの囁きが、永遠に、絶えない音樂のやうに殘されてゐる。

「おや、お歸りかしら」

門口に止まつた自動車の警笛に、玄關へ出ると、果して母と一郎が歸つてきた。

久代は、何度もお禮を繰返して、一郎を二階へ送ると、

「眞登里……まあお前は、何といふ幸福者なんです」

眞登里を引寄せて、口を切つた。

眞登里は、先刻の今、ぐさつとして母の顔を見返した。

ラヂオ

午前の部

【六・三〇】 德川時代天皇御製謹話（十日）（金）後陽成天皇御製　文學博士藤井作、ラヂオ體操、今日のお天氣のお知らせ　臺北觀測所發表

【七・三〇】 全國氣象通報（東京）

【八・〇〇】 家庭メモ（東京）

【九・三〇】 家庭百科問答（臺北）三十五歳で結婚するものでせうか、男子が三十五歳の結婚をいみますがほんとでせうか、黒猫顔の故

【一〇・三〇】 家庭料理獻立（臺北）お餅のいろいろな食べ方、數の子料理一、二、昨晩和布二、辛子酢三、朝食獻立四、生姜酢　さらし蕪

【一一・〇〇】 日用品小賣相場（各局）プログラム發表（各局）

【一一・五五】 米相場前場と商品取引相場（臺北）

午後の部

【一一・五九】 正午の時報、氣象通報（臺北觀測所發表）

【〇・〇一】 放送局編輯ニュース

【〇・一〇】 晝間演奏時間（レコード演奏）浪花節「喧嘩」（内田）天光軒滿月

【一・五〇】 野球試合實況（臺中）明日社主催大學野球大會（OP兩軍）臺中野球場より中繼

【二・四〇】 全國氣象通報（東京）

【四・〇〇】 相撲實況（東京春場所大相撲第一日）兩國國技館より中繼

【五・〇〇】 子供の時間（大阪）ラヂオ・アソビ「おうたすごろく」（テキスト一六ページ）オアソビクラブ

【五・二〇】 コドモの新聞（東京）

【五・二五】 問題解答（臺北）英語の物語（月刊誌第二第一課）上村仁一　テキスト發行一部十五錢（三月末まで毎週月、水、金曜に放送

【五・五五】 カレント・トピックス（東京）

夜間の部

【六・〇〇】 子供の時間（臺北）兒童劇（一）「そら豆が煮えるまで」（スチュアート・ヲオカア原作、青山草二脚色）童話劇研究會學生座

【六・三〇】 講演（臺北）第五回國語週間を迎へて　臺灣總督府圖書館長　山中樵

【七・〇〇】 謡曲（東京）東北　島田榮叟

【七・二〇】 連續講談（東京）吉良の仁吉　神田ろ山

【七・五〇】 歌謡物語（東京）（北村秀夫作）物語　西川郁江（唄）山田道夫

【八・三〇】 時報（東京）

【八・三一】 掛合漫才（臺北）

市丸三　松づくし四、寶舟小唄　勇太郎

【九・〇〇】 端唄（レコード演奏）（臺北）一、春に逢ふ二、梅さび

【九・二〇】 氣象通報（臺北觀測所發表）放送局編輯ニュース、新聞社提供ニュース（各局）公示事項告知事項（各局）明日のプログラム發表（各局）

本因坊名人棋譜（二）

二子　四段　橋本國三郎

名人　本因坊秀哉

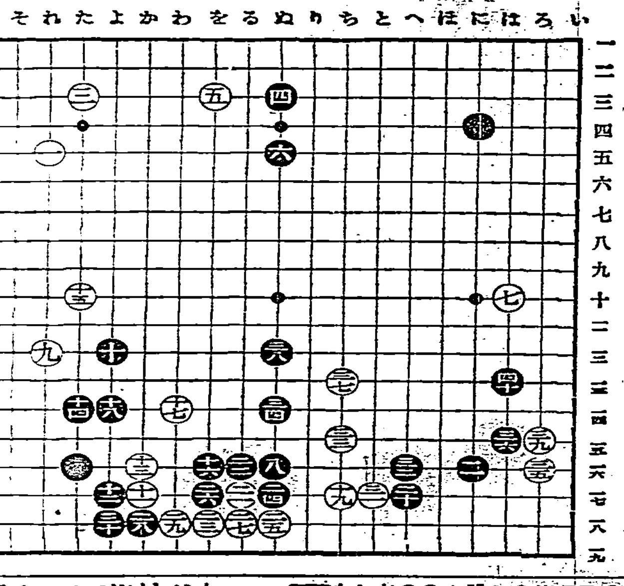

○一一るの一七（七分）
●一二るの一六（十六分）
○一三をの一八（一）
●一四ぬの一七（三分）
○一五ぬの一八（　）
●一六をの一七（　）
○一七るの一八（　）
●一八かの一八（　）
○一九たの一八（　）
●二〇との一八（　）
○二一との一七（　）
●二二への一六（　）
○二三ちの一五（　）
●二四ぬの一四（　）
○二五うの一六（一四分）
●二六はの一五（三分）
○二七たの一三（　）
●二八ぬの一二（　）
○二九ろの一五（　）
●三〇はの一三（　）

持時間各十時間宛

身の上相談

相談相手もなく世間に語る所持上の問題で御相談になりたい方は手紙で身の上相談係宛御申込下さい電話や面會は御斷りします

淋疾の自宅療法はないか

私は二十二歳の若者です去年の正月、友達にさそはれて町の料亭で酒を飲み醉た揚句、遂に行くべからざる巷に足を踏み入れ淋しい病に罹つたのです。家の兩親や兄弟には甚だ面目ないので私は秘密に自宅療法を行ひ、藥を買つて服用しましたが何度も再發して根治せず今では頑固な慢性淋になつてしまつたのです。毎月の新聞紙上や雑誌等には淋藥が澤山廣告してありますが何れが良いか分りませんので迷ひに迷つて居ります注入淋藥ばかり使つても根治しますか、一時も早く自宅で根治出來る良藥を教へて下さい（苦）

速かに専門醫の門を叩け

御兩親に隠れて賣藥で治さうとしても、治らないのが當然ぢやないでせうか。專門醫に掛つて正規の治療を受けて居てさへ、家人に秘密で通院してゐる患者は治癒が遅れると聞きます。淋疾の治療にはそれ程細心の注意が必要なのです。專門醫の所へ行きなさい。そして醫者の教へる所を忠實に守るべきです。係は貴君と同様の訴へを十人に餘る人々から受けてゐます『淋疾に罹され自宅でありとあらゆる賣藥を試みて途方に暮れてゐる』と。現今行はれてゐる淋疾の治療方法を大別すると内服藥（白檀油その他）注射（近時イスラビン、パンセプチン等の色素製劑が賞用されてゐます）及び尿道注入藥（プロタルゴールその他）の三者があり、醫者は之等を適度に併用してゐるのでありますが、同一注入藥でも濃度は症状、時期に依つて異なり、しかも斯る濃度の決定は經驗多き専門醫にして初めて爲し得られる事です。淋疾の治療に自宅療法が盛んに行はれ、賣藥の廣告が幅を利かす原因は、一は性病を極度に恥かしとする日本古來の道德觀に由來し、一は治療費の關係に依るものと思惟されますが、恥かしいのは淋疾にかかつたと云ふ結果でなく罹るのに立ち至つた行爲にあります。心弱くして誘惑に負け第一の過失を犯した貴方は再び同一の過失を繰返してはなりません。第二の過失（秘密主義→賣藥→慢性→健康の破壊→兩親の歎き）を犯さうとしてゐます。反省しなくてはなりません。治療費の關係から賣藥を用ゐて自宅で治療すると誤る人々も結局は「一文惜みの百知らず」ぢやないでせうか、何故なら健康は百金を積んでも購へず、しかも淋疾に關する限り素人の自宅療法では成果は期し難いからです（健康係）

二十二歳のA子さんへ

單に相手の男の家が豐かでないからといふ理由のみで、御兩親が此の結婚をお許しにならないものとは思はれません、かういふ出發點から結婚なさることは決して貴女を幸福にはしないでせう、男はどういふ風に言はうときつぱりお諦めなさるのがよろしい（係）

雜誌紹介

▲石楠（一月號）初鳴水や空なる雲遠く（亞浪）有馬の湯女（杉田以山）眞網集（同人）南北日録（同人）抵牾添削（大野林火）初學雜詠（荻

本ム（三）その他（定價五十錢東京市中野區西町四〇其社）

▲文化農報（一月號）農村經濟更生の進（山崎進之輔）新年經濟界所感（二瓶駿吉）南の生命線を訪ねて（住江金之）正月の梅盆栽（秋田守康）その他正月にちなむ福壽草の栽培等新年特輯頁がある（定價二十錢東京市麹町區丸ノ内二ノ八日本興業銀行内其社）

▲女子文苑（一月號）呼び聲（堀口大學）皇子殿下御誕生（松野秋）月（石井さち子）芭蕉と門下（中村俊定）病める薔薇（矢橋敏）大伯皇女（窪田章一郎）雀と蕉子（酒井朝彦）その他讀者の文藝作品を滿載（定價二十五錢東京市小石川區雜司ケ谷一二七其社）

▲村の學（一月號）新春第二年（有馬賴寧）農村教育線の向上（吉川祐輝）日本精神と武士道（牧健二）學問氣分の一掃と本聯盟（定價五錢東京市四谷區大番町一〇〇全國學校聯盟）

▲舞踊サークル（一月創刊號）獨逸舞踊特輯號として、ラバンとその一派（杉野橘太郎）ヴィグマンの生まれる迄（光吉夏彌）ウイグマン派のひとく（江口隆哉）作品研究風女の踊（ヘツハー・伊原惟二）を寫眞入で収め、他に狂言舞踊の研究（池谷作太郎）初代花柳壽輔論（邦枝完二）古典バレエ入門（メソッド）世界舞踊ニュース、律動基本練習等を収めてゐる（定價二十錢東京市京橋區築地二ノ二其社）

▲映畫教育（一月號）教材映畫聯盟の結成を提唱（西川幸次郎）教育者のための映畫鑑賞講座（板垣鷹穂）米國最近の小型映畫界（大須賀夫）その他（定價十錢大阪市北區堂島上三丁目三十六大阪毎日新聞社）

▲青年太陽（一月號）酒に學ぶ（石川英治）開卷閑（安岡正篤）説寒三友（荒井洞陽）格言に教へられる（菅原時保）青年に問うて見度い（櫻井忠温）美は何處に生れる（徳富蘇峰）等の他特輯「健康夜話」（藤村・花菱・茂太郎・昌康等）がある（定價十錢東京市赤坂區表町三丁目日本青年文化協會）

▲實業時代（一月號）劈頭議會を解散すべし（永岡凉風）新春政界噂斷篇（子野辰郎）松岡總裁と大選繁論（名和弘介）滿洲文藝講演會講師顏合せ座談會（新居・木村・平野）滿洲代表人物檢討（小池夢坊）その他（定價三十錢東京市京橋區銀座西六ノ二其社）

最近着の雜誌

▲南洋協會雜誌（一月號）▲みくに（一月號）▲女子文苑（一月號）▲實業時代（一月號）▲商業之世界（一月號）▲日本講演通信（第三百二號）▲國正要技（一月號）▲科學畫報（一月號）▲東洋（一月號）▲つはもの（一月號）▲保險銀行信託時報（一月號）▲愛育（一月號）▲青年太陽（一月號）▲近代科學（一月號）▲明得論壇（一月號）▲金融會パンフレット（第百五十九號）▲南北（創刊號）▲土木建築雜誌（一月號）▲原理日本（一月號）▲保險と長壽（一月號）▲社交（一月號）▲國際智識（一月號）▲明倫（一月號）▲露西亞觀光（一月號）▲新興經濟（一月號）▲國際月報（一月號）▲乳牛タイムス（一月號）▲心靈と人生（一月號）▲上海旅行とサービス（一月號）▲講演（第三百十一號）▲ことば（一月號）▲戰友（一月號）▲朝鮮（一月號）▲世界と我等（一月號）▲ローマ字（一月號）▲相思樹（一月號）▲兩井俊法（一月號）▲大日友（一月號）▲戰友（一月號）▲女醫界（一月號）▲理香のかご（一月號）▲文化農報（一月號）

萬なかだち

求職一件一回　壹圓貳拾錢
其他　一回　壹圓七拾錢
五名告

仲仕入用　內地人十八才より廿五才迄　本人來談　北門町　羽中田運送店

募集　助產科看護科受驗生徒一月より三月まで申込左記へ　基隆日新町醫師會講習所事務所

販賣員　社員急採用委細面談　北門町十三　ヤマト藥品株式會社臺北元賣捌所

專門修整技師　至急採用本島人　本人來談　新竹市　寫眞館

男ボーイ　入用但廿五才迄　內地人尋常卒業者　本人來談　カフェー　モンベリ

貸家　大正町一ノ九三大通ニ家族向き事務所向　希望者は來談をこふ　電話一〇〇五番

電話九六六七番賣　月賦もとし　太平町一　電話店

またく汕頭で惡質の排日行爲

緝私隊一味が邦商を襲撃し 暴行の限りを盡す

【香港電話】北支華北事態の惡化唐有壬氏暗殺等日支關係に面白からざる事件が頻發しつゝある折柄對岸廣東省汕頭でもまたく惡質の排日行爲が再發、邦人を憤慨せしめてゐるとのニュースが八日基隆入港の福山丸で齎らされた、即ち昨年九月以來汕頭に於て在留邦商が緝私隊組織せる同省政府[illegible]に對し[illegible]不法なる課稅を[illegible]所謂汕頭事件は表面平靜を保つたかの如く見られてゐたものゝ實際は なほ險惡やまず廣東省當局者の奸手段はあらゆる方法によつて着々と邦人の身邊に及ぼされつゝあつたもので、最近より遂に表面化し大膽不敵なる排日行爲とまでなるに至つた、邦商の[illegible]支那商人の[illegible]商に對し[illegible]せんものと昨年末來汕頭に緝私隊[illegible]を派遣する有樣で排日行爲の中主なるもののみをあげても次の如くである即ち

▲十二月二十一日邦商日華洋行(店主山本榮造氏)の委託販賣店たる支那商豐發方に突然緝私隊員が入りこみ我が委託商品たる米及豆約二十袋を未納稅品なりとして沒收せんとし居合せた山本氏外本島籍店員等六名が極力阻止した所一同は一先づその場を引き揚げたる後今度は武裝せる緝私隊員及び便衣隊員等刀身約數十名がどつとばかりに押し寄せ武器を振ひつゝ遂に委託商品を沒收、あまつさへ山本氏外本島人店員に對し暴行を加へた

▲本月四日邦商福志洋行(店主森福志氏)で米五袋、豆六十五袋外雜貨若干を奧地潮州の取引先に向け輸送中突然緝私隊員が現れて一行を襲撃、商品全部を押留した上同行の支那人使用人及び本島人使用人黃福外數名をとりかこみ武裝隊員も交つて一同を小銃の銃尻で頭部其他をところきらはずなぐりつけ全員に重輕傷を負はしめた、本島人黃福氏は直ちに博愛醫院に かつぎこまれたが生命危篤であると在留邦人はいづれも極度に憤慨、我が帝國の國威を傷つけるものなりとして昨年末日華洋行の事件起るや翌二十二日には邦人全部日本人小學校に集合、緊急日本居留民大會を開催我が領事館に迫りて領事に嚴重外交交渉に及ばれる樣依賴したが更に本月四日の事件起るや翌五日には今度は臨時邦商緊急會議を開き同樣領事館に陳情する外目下在汕中の我が軍艦艦長にも事情を報告した、目下在留邦人一同は領事館の外交交渉を鶴首しその態度を監視してゐるとの事である

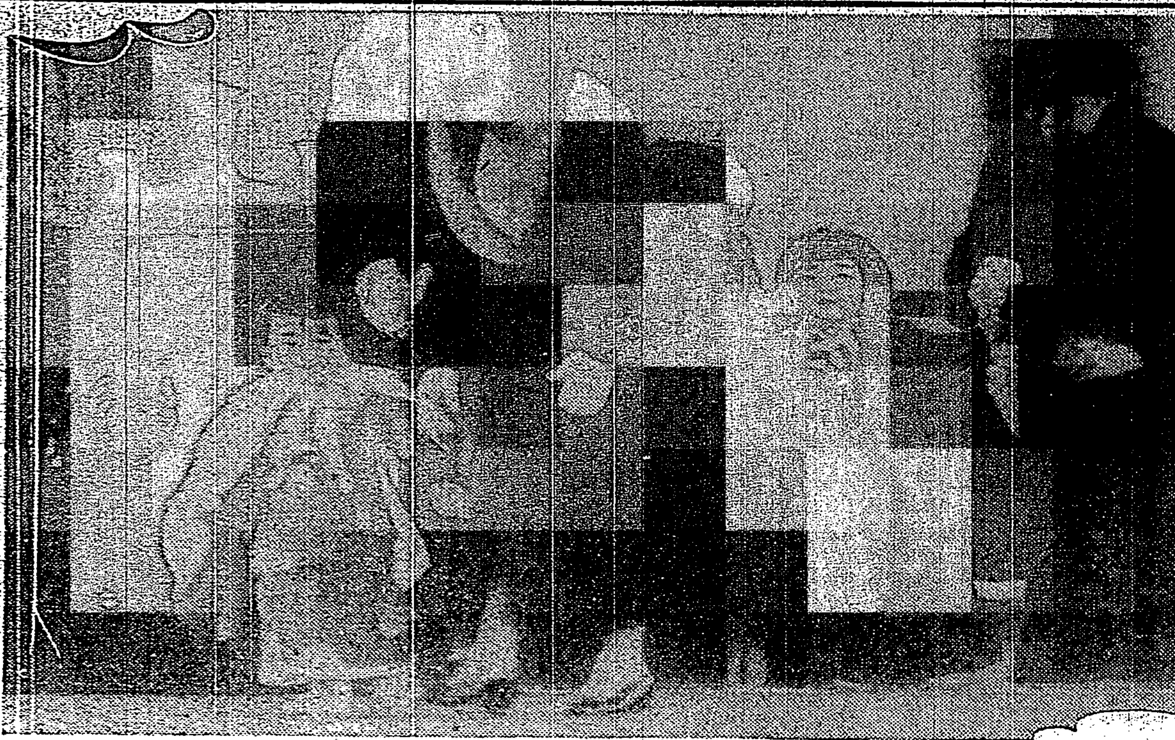

皇太子殿下御姉宮樣と御避寒

御目出たく御四歳の新春を迎へさせられ御成育も御見事な皇太子殿下には御姉宮照宮內親王殿下と御共に葉山御用邸へ御避寒遊ばされることゝなり七日午前十時十分宮城御出門[illegible]東京驛御發[illegible]葉山御用邸へ行啓遊ばされた(御寫眞は東京驛御發の皇太子殿下と順宮樣)＝東京[illegible]

スパイ行爲が判明すれば追訴

澎湖島を撮影の疑ひ

【高雄電話】臨檢第一愛隆號事件として世人の耳目を聳動せしめた丁抹アイルスルンデ[illegible]社所有コリネ・マルスク號は八日高雄港第十號岸壁に抑留された怪汽船[illegible]林高雄憲兵分隊長以下同隊員及び馬公憲兵分隊の竹田曹長以下憲兵數名の嚴重なる監視と搜査を受け九日午前九時二十分船長メケツリセン及び無電技師第一等運轉士エンフ・トム・ゼンビルグの兩名は不安と疲勞の面々新聞寫眞班のカメラに背けながら憲兵數名に護られて上陸、直ちに自動車にて一件書類と共に高雄法院支部檢察局に送られた、同十時檢察局では船舶法第三條による船舶法違反の出張事件を受理するや井上上席檢察官を中心に嫌疑事實の檢討を重ねてゐるが、一面憲兵隊では前日押收したフイルム七本の中要塞地帶の一部に澎湖島要塞と認めらるゝものを發見し、その鑑定を馬公要塞司令部に求めることゝなり、午前十時[illegible]に依託したが、その鑑定の結果によつては追訴する意向らしく、現在ではスパイの容疑事實は否認であるが引續き船內の搜査續行中である

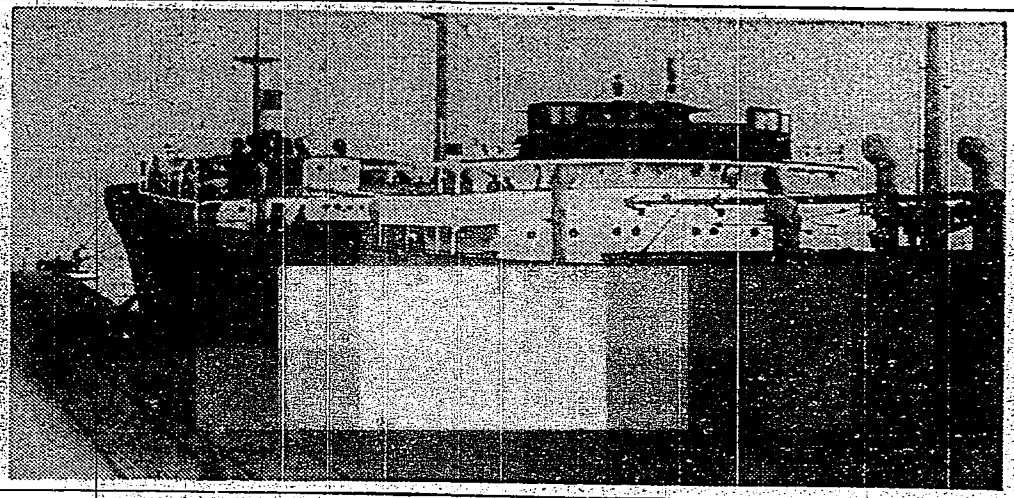

高雄港に抑留された怪汽船ニコリネ・マルスク號 八日撮す

マルスク號船長を旅館に宿泊せしむ

竹田曹長は昨夜急遽出北して 當局の指揮を仰ぐ

【高雄電話】九日高雄法院支部檢察局に送致された怪丁抹船ニコリネ・マルスク號船長、無電技師及び一等運轉手の三名は井上上席檢察官係りで午後九時過ぎまで峻烈なる取調べを受け船長は同夜高雄旅館に宿泊を命ぜられ他の二名は歸船を許されたが憲兵と警察官は同旅館に船長の宿泊した高雄旅館を嚴重警戒中である尚同日夕刻には臺南地方法院檢察局の伊藤檢察官長が來高して指揮に當り一方最初より本事件の取調に當つた馬公憲兵分隊の竹田曹長は同夜九時卅分高雄驛發急行列車にて急遽出北し臺灣憲兵隊本部に事件の顚末を詳細に報告し指揮を仰ぐこととなつた

處女空を行　臺北－福岡間　⑦

那覇を出發臺北に向ふ

風は相變らず「北」

水のない都として多大の不自由を忍び、郊外にある泉(落ち水)を一荷何錢かで買ふか、屋根から落ちる雨水を濾過して貯へ飲料水にしてゐるときかされてゐた那覇の街に、立派な市營の水道工事が竣功してゐたことは、實に驚異に値することで、同地に居住する者ばかりでなく、住民たちが得た所の利益は實に莫大なものであらう

那覇に於ける滯在は僅か十數時間、本社に電報を打つたり、明日の出發について會社側との打合せを濟ませ、飛行場から自動車を走らせ[illegible]

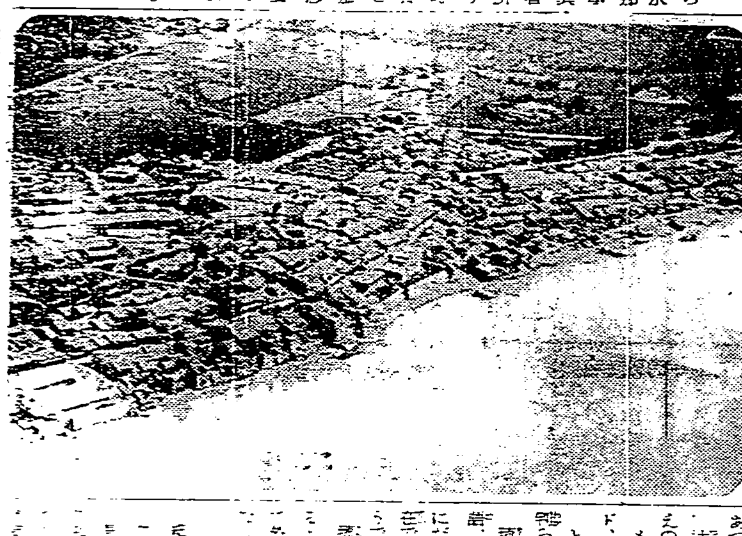

空から見た淡水(寫眞は上[illegible])

合はない。おちく那覇情調をさぐるなどの氣分にはなれない。見晴亭で催された遞信省航空局出張員と會社側の合同招待宴に列する前、記者は波上宮に參拜した

月光を見ずして[illegible]をいふことは別に不都合でもあるまいが、辻を知らずして、那覇を說くことは無理らしい。

だから、辻の情調を究めない記者には、辻を語る資格は勿論あり得る譯でない。僅に皮相な觀察に過ぎないが微かに知り得たのは、ここに三千人からの粉黛をこらした女性が居て、知事や市長の公式の宴會まで持ち込まれ、從つて、辻は那覇にとつて唯一の歡樂境であり、社交場でもあるといふことであつた

辻の女性が見晴の宴席でお目見えの挨拶に

メンソーチタイ。ハジミソティド、オガミヤビール

といつた。何といふ意味だか解らない。

琉球語には、日本語として既に死語となり、僅かに古書の中に殘存されて居る言葉を使つて居るさうである。[illegible]

住民が天孫人種の一分派であるといふことは、人種學上からも、言語學、土俗學上からも證明がついて居るといふが、沖繩の研究はなかく一朝一夕には行かない。

沖繩の人々は天性、音樂を愛し舞踊を好み、男で蛇味線の彈けない者は大きな顏が出來ない。

蛇味線は男の嗜むもので、女の彈手といへば、辻の藝妓位であるといふ。

それに、踊りの出來ない者は、酒宴の席に出る資格はないといつてよい位、若い人前の藝を以つて居て、樂器は第一が蛇味線で、どこの家にでも必ず一丁は備へてあるさうである。

琉球舞踊なるものを、辻の女性が[illegible]見せてくれたが いづれも[illegible]

午後一時(內地時刻)「しらさぎ」號は宇都宮飛行場長、宮野日本空輸出張所長、馬木主任の諸氏に見送られながら、復航第二コース六百キロを翔破すべく、那覇飛行場を離陸した。

宮古、石垣附近の風は相變らず北が吹いて居る。

宮古の沖合からコースを西にとつて飛ばなければならないので機は、可成りの側風を受ける。

那覇まで追風に乘つて二百キロの快速で飛んだ「しらさぎ」號もこのコースでは百五十粁しか出ないことになる。

「臺北着はどうしても三時五十分過ぎになるでせう……」

森田機長は洋上五百米の上空で語した。

[illegible]で、コンパスをいぢりながら記者[illegible]

午後二時、[illegible]

南支諸情勢視察に 笹盛本社員を特派

けふ盛京丸で出發

臺灣と南支とは眞に一衣帶水、文化的にも、經濟的にも、最も深き關係にある、而も今後この兩地の交渉は愈々密度を加ふべく、從來の如き不即不離や排他的關係の持續は斷じて許されざるべく、今や南方に於ても兩者の關係は再檢討を要すべき秋に際會してゐる

本社ではこの機會に於て南支の眞の諸情勢を精細に視察調査せしめ南支に對する一般の見解と認識とを是正すべき必要を思ひ今回笹盛治平君を同方面へ特派することゝした、依つて笹盛特派員は十日基隆出帆の盛京丸にて渡支する、同方面よりの視察報告は從來のものとは自らその選を異にするものあるべく、必ずや讀者の期待に背かざるべしと信ず(寫眞は笹盛記者)

臺灣日日新報社

重大性に鑑みて 柵町(大審院)檢事を特派

大本教事件の取調べのため 相川保安課長と現地へ

【東京九日發】昨年十二月八日大檢擧を見た大本教不敬事件に就ては目下京都地方檢事局思想部と內務省警保局において嚴重取調べが進められ同檢事局の德永檢事正並に大阪控訴院檢事局の吉益檢事長から報告されつゝあつたが同事件の重大性に鑑み光行檢事總長は大審院檢事局の柵町檢事を現地に特派することになり九日午前九時同檢事は內務省警保局の相川保安課長とともに東京發西下したが大審院檢事が現地に出張し直接に搜査の指揮に當ることは前例のないことである

京大生一行の搜査に 旅客機が出動

酷寒のホインゴールへ

【新京九日發本社特電】京大生二行の搜査を命ぜられた滿洲航空會社チチハル出張所所屬旅客機は九日午前八時零下四十五度の酷寒をついてチチハル出發同十時半ハイラルに着陸し陸上搜査の決死隊と打合を遂げて同五十分ホインゴールへ向つた

空しく引返す けふ更に搜査

【ハイラル九日發本社特電】京大生一行搜索機は午前十一時より三時間に亙りアルシャン街道附近よりハンダガヤ附近を搜索せるも京大生の姿を發見せず空しく引返した十日更に第二回目の空中搜索をなすこととなつた

航空便を利用し映畫輸送

臺內定期航空九日發下り便『はやぶさ號』は午後三時四十五分臺北飛行場着、乘客は無かつたが通常郵便物が二百九十四通、小包が七箇の他に貨物として福岡のパラマウント九州支社から市內洋畫專門の常設館「國際館」宛にフイルム「ロイドの足が第一」が空輸されて來た、フイルムの空輸は臺內コースでは之が始めてであつてその利用價値の高い所から今後も飛行機によるフイルムの空輸は續出する模樣であると

酒の上で無賴漢が喧嘩 癸刃で斬りつく

臺北市大安龍安坡六四一飲食店[illegible]方で九日夕刻七八名の無賴漢風の男が七八名車座になり酒を飲んだ擧句の果てに午後八時頃仲間で喧嘩を始めそのうちの王某は居合せた[illegible]に何を思つたか矢庭に摑りかゝつたので同人はカツとなり有合せた癸刃で王某の右腕に斬つけ重傷を負はせた、急報により南署では係員が現場に急行被害者を[illegible]醫院に收容すると共に加害者を引致して目下取調べ中

けふの天氣

△臺北地方 東の疾風曇一時雨
△北部地方 北東の疾風曇
△昨日の最低氣溫 五十六度二分(午前七時)
(臺北測候所發表)

太閤記 尾上榮五郎、杉山昌三九、田村邦雄
女流探訪記者 オールサウンド版・新興東京撮影所特作・霧立のぼる、河津清三郎、花房銀子
從來發行の割引券其他は當興行より御使用下さい 一同
芳乃館

さあ來た！世界を風靡した傑作喜劇の最新版
ロイドの足が第一
ハンガリヤ驃騎兵
最初の接吻
十日封切
國際館

新春第三週の巨彈！
市川右太衛門オールサウンド版 御用唄鼠小僧
高杉早苗・佐分利信・忍節子 あこがれ
洋劇 空中轉戰
タイゲキ
松竹映畫封切場

心をこめて君に贈る！
東和商事提供 記錄トーキー パンサ
海を嫌ふ船長
マムウリアンの最高傑作 アンナ・ステンの主演 ユナイテッド超特作
復活
オイロッパ機裝置
新世界館

●これこそ臺灣一を誇る絕對强力番組！
戀の一夜
人生天氣豫報
逃げた小の弥三
大世界館

長男彌市儀朝鮮羅南ニ入營服務中舊臘急性肺炎ニ罹リ同地衛戍病院ニ入院療養中ノ處客冬二十四日午後四時死去致シ候
佐々木すへ
同 たね
萱場長兵衛
佐々木龜治
新沼佐助
森田俊介
森忠平
中村小太郎
佐々木龜雄

父良吉儀老病の處去月三十日死去致候
大倉清一
田中政夫
桑原清
[illegible]

母さぬ儀客年十一月下旬發病[illegible]
山本榮三
西川新
山本
大槻三郞

大連汽船 / 辰馬汽船 / 近海郵船 / 大阪商船 出帆

精巧堂 時計 金屬 眼鏡 書 電話4045

全島戶稅賦課總生產額 三億四千八百餘萬

賦課七百三十三萬餘圓

府內務局地方課。昭和十一年度戶稅。戶稅割負擔額統計中。日前完成。該戶稅割總稅額七百三十三萬三千六百四十圓。賦課額生產千圓。戶稅。戶稅割合計

臺北州二十三圓四十錢
新竹州二十七圓三十六錢
臺中州二十六圓八十八錢
臺南州二十六圓五十七錢
高雄州二十一圓八十五錢
臺東廳十七圓八十二錢
花蓮港廳二十圓二十二錢
澎湖廳二十二圓十三錢

依戶稅賦課標準生產額(總納稅義務者)全島總生產額(商工業額。農業各收益。勤務者以十分之六爲生產額)三億四千八百六十七萬七千六十四圓。據一般業別生產額如左。農業一億四千六百五萬四千七百九十二圓。商工業六千四百四十七萬三千五百五十四圓。漁業二百十一萬八千七十七圓。牧畜業一千二百八十萬四千三百七十四圓。林業一百五萬四千八十二圓。株式。債券五百七十二萬百七十四圓。貸金。預金六百四萬七千二百九十七圓。貸家貸宅地五百七十三萬二千六百三十圓。勤務九千百六十五萬一千四百七十四圓。其他一千二百一萬九千五百十四圓。計三億四千八百六十七萬七千六十四圓。

日本曹達欲設工場 各種條件具備

日本曹達株式會社。資本金一千萬圓。乘化學工業好景氣。欲擴張事業。高雄市謀設曹達製造工場。懇高雄州調查工場設置上必要諸條件。當局調查已畢。調查書添付地圖。八日送致於同社二本木工場。同工場設置若成。卽東日本經銀高雄工場。同場工業臺灣大會社。據某氏謂。高雄以工場敷地。有海運便利之者雅究臨海工場地帶二十八萬坪。曹達工場敷地。得以選定日本經銀工場隣接地六萬坪。因日月潭第二發電所完成。得以供給低廉電力。且石灰石有高雄壽山。岡山郡半屏山。大崗山。小崗山。鳳山郡潭頭山等。全部老古石。稱無盡藏。又臺灣有臺灣粗製鹽。價格低廉。且日本曹達會社要求之鹽田候補地五百甲。在岡山郡湖內庄崎漏海岸好適地。種種好條件具備。同社若於高雄設工場。則生產費比內地二本木。高岡。富山。會津。東京各工場更賤。而香港。廣東。厦門。福州等南華一帶。年需二四千噸。能十分消化也。

本國政府直接交涉 英米兩國常套手段

我代表部昨今極力警戒

倫敦八日電。八日全員委員會因建艦通告案。日本與英米法意四國。發生對立情態。逢著大難關。我代表部。看取英米兩國。或用從來常套手段。稱與本國政府。直接交涉。別課壓迫。本軍縮主張之節々。極力警戒。卽華府會議當時。法國首席全權武利安氏。因國內事情歸國後。沙羅氏代爲全權。對英米出強硬態度。英米兩國。乃相設計。無視法國代表部。以動巴里駐在外交機關。直接與武氏交涉。又倫敦會議。逢著難關之際。米國亦使駐日大使吉士猶氏。英國亦使當時駐日大使。相與協力。直接壓迫我政府。此回恐又無視我全權。直接與東京政府交涉。我代表部。鑒會議停頓必至之情勢。極力警戒此種之策謀云。

九日休會中 私行折衝 英設法救濟

倫敦八日電。軍縮會議。決定九日休會。十日續行。蓋爲英國謀私折衝。打開局面。以求時間餘裕。遂至於此。而文西英海相。八日夜代表部會談結果、決定以丘禮儀外務參事官。爲危機回避工作之使者。與各國代表聯絡。該參事官。九日訪米國代表部。次與法意兩方相商。觀其經過如何。或訪日本代表部。卽其使命。爲訪各國欲詢問米國代表意見。事項如左。

一、不管日本如何唱反對論。能使會議進行。
一、若無收拾之途。能否將日本除外。續議建艦宣言案。
一、關日本共通最大限主張。能否至最終點。遂行討議。

英國處在招請國之地。熱望會議救濟之道。列國如嫌徒勞。則亦無可如何。只迹不卽不離之立場。將會議之運命。諸放招請國決定。想出此策。法意兩國。事實上。需追隨英國。結局米代表之意向。最關重會議云。

臺中州當局 制定農倉規則 及監督諸規則

臺中州下農倉。從來皆州農會所經營。最近由產業組合經營者激增。故爲期農業倉庫關係法令手續。並事務上統一。擬制定農會業取扱細則。去八日經日下知事決裁。按近日中以州報告示之。又爲監督統一上。市擬制定監查要項之監督規則云。

航空無線標識局 豫定設于宜蘭郡下

片山課長等八日赴宜蘭磋商

片山遞信部工務課長。暨大崎技師。寺畑技師諸氏。爲航空無線標識局建設事宜。去八日朝。由宜蘭無線吉田主任嚮導。赴宜蘭郡役所。種々磋商。顧該局之築建。乃爲內臺航空。經已實施。因欲圖其萬全而設者。按工費十九萬七千七百餘圓。總面積約一萬坪。而設置場所。因土地買收價格攸關。惟發表置于宜蘭郡下。而詳細所處。尚附秘密。預定至三月下旬。土地買收。可得完了。來十一年度起着手工事。該局及宜蘭測候所竣功後。內臺航空。益爲安全云。

臺南師範 募集新生 人數八十名

臺南師範學校。昭和十一年度之入學新生。已開始募集。願書受理截止期。爲本月末日。計募八十名則普通科。講習科各四十名。考試二月十六七兩日於該校講堂行之。而講習科。須公學校之高等科畢業。願書歷經由出身學校

南市學齡兒童 約二千名 全部能收容

臺南市敎育當局。基調查新學年度。滿六歲以上至十四歲公學校就學年齡計約二千九百名。比客年度。增加約四百名。現在市內公學校第一學年學級計二十六學級。又明年度豫算。亦承認增加若干。故前記兒童數。大體全部能收容云。

荻洲參謀長 渡華視察

荻洲臺灣軍參謀長。爲欲視察南華一般情勢。偕服部參謀。乘十日由基隆出帆之盛京丸渡華。是日參謀長。于午一時。出自官邸。以自動車赴基。轉乘汽輪。先赴福州。然後視察厦門。汕頭。廣東。廣西等地。按二十九日頃歸任云。

東京放送局 十三日將放送 南方座談

東京放送局。擬于中瀨殖產局長上京中。卽來十三日下午七時。至八時之間。主開南方座談會。放送于全國。該會司會者。擬推近衛文麿公。而石塚英藏。川村竹治。出淵勝治。深尾男爵。中瀨拙夫等諸氏均欲臨席云。

全島圖書館週間 各地主催各種行事

北市放送電音書之展覽

來十一日圖書館週間。全島各圖書館。學校。青年團諸團體協力。開讀書會展覽會。童話會。映畫會等。欲藉以涵養讀書趣味。而臺灣圖書協會。印刷宣傳書二千枚。貼于全島。而十年中圖書調查委員會推薦及認定圖書。印刷解說目錄。頒與全島小公學校。青年團。十日由山中府圖書館長。十四日臺北一師附屬小學校主事國府種武氏。並谷河梅人。經臺北放送局。放送電音。又督府圖書館。十一、二兩日展覽良書。同十七日起三日間。在臺日三階樓。由臺灣愛書會主催。開啓頓展覽會。十一日土曜日。在兒童室開講演及童話會。而此期間中。對於館者。頒與週間栞。

高雄市主開 映畫會等

高雄市圖書館週間。十一日起七日間。在市立圖書館。開讀書會。及書畫展覽會。並對市民。喚起讀書趣味。及周知利用方法。十一日市內各學校。開講話會。十二日午後一時。在公會堂。開童話會。十五日午後六時半。假商品陳列館前。開映畫會云。

努力啓蒙 意見一致

首腦部會議

倫敦九日電。我代表部。今後在軍縮會議之舉動。八日開首腦部會議。協議結果。意見一致如左。我代表之使命。闡共通最大限鐵則。務使列國更多認識。是爲當務之急。而最大者。今後凡有機會。必欲說明補足。力啓彼等之蒙云。

會議本末顛倒 永野全權指摘辯難 列國代表依然不省

倫敦八日電。八日軍縮委員會。永野全權。指摘英法意三國建艦宣言案之本末顛倒。要求共通最大限審議。各國代表。頗見驚愕之表情。[illegible]亦爲量的軍縮之一部。[illegible]麥士米代表。乃助之曰。軍縮諸案。不妨由各方面併行探究。英法意案。可緩討議。法意兩代表。亦表明同意。於是永野全權再發言。只一建艦宣言手續的議案。欲於會議之現在階段。保留論議。討議眞量的軍縮。力欲返會議於正道。列國似不之應。會議遂卽散會云。

英本國艦隊 春季演習

倫敦八日電。英國海軍省關英本國艦隊年次春季演習。八日發表如左。[illegible]

前年中羅東郡下 農商工交通業情勢

(下)各街庄概順調發展

太平山檜木豐富。營林所羅東出張所。爲圖諸製材工場便利。漸次改善運搬方法。其後。樺太方面。因木材無乏。制限伐取。中部震災。臺灣博覽會等致材木騰昂。本年移出額有四十萬餘圓。次爲日月潭發電所竣功後。羅東電化工場。開始事業。本年移出額。電塗(カーバイト)有千二百餘圓。次製紙工場。得大川專務。種々苦心。發見原料鬼茅。可製優良印刷紙後。得督府賦與山場。採取鬼茅權凡一萬餘甲。又以五百萬資本金。組臺灣興業會社。在羅東郡四結。建築工場。按本年六月。開始製紙業。客年十一月。經舉上棟式。懸。次紙業會社業績。紙板年製造能力。近三十萬坪。現滿洲及南洋方面。陸續以大量注文。因生產能力有限。大半不能應付。次昭和製糖會社。因產農熱心改良耕法。並得山界傾斜地。栽蔗。昭和十年期生產額。有八十萬擔。次交通方面。爲羅東。宜蘭交通上。多年懸案之蘭陽大橋。以六十六萬餘圓。由太田。高石組。架設人道橋。客年七月二十五日竣功。而蘭陽三郡十八萬住民。均喜得交通上之便利。又羅東驛。因太平山之檜木。及米等之移出額。逐年增加。年發送額爲四十五萬餘噸。乘降客三十三萬餘人。稱爲宜蘭線。收入最多之驛。又蘭陽自動車會社。因羅東。宜蘭間之蘭陽大橋竣功後業績順調。借入金萬餘圓經已全部還清。並最近年收入五萬四千餘圓。本年上半期。配當七分五厘。下半期。按配當一成。共全自動車會社。則經營羅東。蘇澳及猴々間乘合車最近乘客。頗爲增加。又客年四月。經已經營猴々蘇澳間之海岸線。業績亦好。本年配當。亦按一成。三星自動車會社。因山場盛行開拓資源。故羅東。三星間之乘客。亦屬不少。其他自動車組合。蘭陽支部。爲圖交通安全。及圖乘客方便。組織察園。派女車掌。觀察臺北基隆方面。及宣傳交通安全日等諸事項云。(完)

養子放蕩 盜取父金 捕往查究中

新竹市表町人黃鎣。有養子名金生者。年二十五。于前月九日下午二時許。竊取其父之金首飾外十四件。價値三百餘圓。逃往南投郡草屯庄等各地。尋花問柳。被新竹署秋尾許兩刑事偵知。逮捕歸署。繼續查究中云。

鶯歌庄祝賀會

海山郡鶯歌庄。因地方制度改正實施後。關于庄協議會員之選舉。競爭及湖方面官選議員。有下天定黃川端陳添丁游色厳等氏。悉爲該地中堅人物。而民選陳義方。許吉余福壽等氏。亦稱適任。卽由該地保正出爲發起。加入者百餘名。于去六日午後四時起。假鶯歌公會堂。爲上記諸氏。開祝賀宴會。五時半。盡歡而散。

糊口無方 再犯醫師法

彰化市東門町人李進。年三十六。曾犯醫師法四回。爲糊口無方。依舊攜帶齒科具。徘徊四處。以低廉料金。爲人治療。去八日被署緝滿。吉野。廖陳四刑事同舉。目下嚴重取調中。受治療者。將近百名云。

政友明徵派集新材料 將痛擊樞府一木議長 轉問岡田首相責任

多時懸案未決之金森法制局長官。茲已決定退隱。所餘問題。爲一木樞府議長一身。然岡田首相。關國體明徵之人事問題。欲以金森長官一人辭職截止。不及於一木議長。方張防備線。但關金森長官之辭職。明徵派。更加氣勢。確欲集衆矢於一木議長。最近政友會明徵派。與民間有志聯絡。搜羅一木議長攻擊新材料。摘出其所著明治二十五年四月活版印刷「日本法令豫算論」初版。將於來議會。指摘一木議長爲機關說學者。以問岡田首相之責。明徵派或以此新材料。內薄首相。則首相雖罷金森長官。再能否庇護一木議長。其態度所注目。九日東京電云。

新竹舊年末 倒盤風聲 不過一種杞憂

新竹市本島人綿布卸商。米穀商。雜貨商等。因舊年末決算。極力奔走回收賬項。然各方面倒盤續出。臺銀支店。商銀支店。信用組合等。十分警戒。致商人金融。不能圓滑。恐至年末。倒店更多。右據大江臺銀支店長。所談如左。新竹市本島人商人甚多。自新年末資金融通較多。殊如本年農村好況。故比例年融通資金。準備增二三成。絕無警戒。在臺北方面。因綿布輸出不能。致感不況。新竹地方。舊年末不況。不過杞憂而已。比例年。當更加好況也云云。

蘇俄貨船 忽入忽出

[illegible]

勸銀貸付降利 對震災地貸出延期

田園擔保僅六分半

勸業銀行。本島內昭和十一年上期各種貸出利率。改正實施如左。八日發表。

一、田園鹽田抵當
　年賦・定期　六分五厘　降三厘
一、宅地建物抵當
　年賦　七分三厘
　定期　七分　降二厘
一、各種公共團體
　同一箇年以內六分五厘　降一厘
　年賦　五分五厘
　定期　五分二厘　降一厘
一、產業組合其他組合
　年賦・定期　六分[illegible]厘　降[illegible]厘
一、[illegible]

宅地建物爲抵當之二箇年以內根抵當短期貸付。乃年六分三厘以內。今回降利。除宅地建物抵當定期貸付並各種公共團體年賦貸付。全面的行之。就中田園鹽田抵當。年賦定期皆降三厘。此乃鑑於低金利趨勢。且欲輕減資金需要者之負擔。以助長金融之便。借入證明受付。質地調查。其他貸出方法。務以簡易迅速爲宗旨。以謀一般資金需要者之期待也。又昨年末裁止之震災地方普通資金低利貸付。乃延至本年六月末日裁止。資金借入希望者。此際宜至急[illegible]也。

南華航路 鳳山丸來臺

南船南華航路鳳山丸。去八日午前十一時許。入基隆港。因港外浪高。在內港檢疫。船客四百四十三名。雖銀價低落。因對岸物價昂騰。走水業者。依然頻繁來往。該船有一傷害犯。由厦護送歸臺云。

鼠竊被拘

北港人陳媽胡。年二十三。素無定職。受當局注視中。去八日。秋葉黃兩刑事。突赴其家。拘之到郡。究問結果。自供于客年十一月一日午前二時頃。潛入王氏戇撞球場。竊取黑皮靴一双。並內衣一枚云。

草屯家政部 校址變更

南投郡草屯家政農業專修學校家政部。因校舍未成。假草屯公學校授業中。此番校地。決定草屯七百四番地七百五番地。現準備興工。因校址變更。將提出申請於當局云。

臺北市　李學樵氏筆

聳動世人米麻疑獄 九日判決皆有罪

訂來十五日開上告審理

一時聳動世人耳目之高雄米穀。麻袋大疑獄事件。被告元高雄市助役。當時爲彰化郡守之泉芳德。年四十六。關于受賄詐欺。及元殖產局米穀檢查所主事府技師小田喜壽。年四十五。同技手高藤王。年四十。及元高雄檢查所主任大迫用之進。年四十五。等受賄事件。大咋年末。在臺南地方法院合議部。第一審完結。諸被告不服控訴。爾來在臺北高等法院覆審部。由高嶺裁判長伊藤檢察官之手。公判三回。去九日經高嶺裁判長。判決如左。

▲懲役二年(追徵金二千二百十圓)泉芳德。▲懲役十月(追徵金一千五百五十圓)小田喜壽。▲懲役八月(追徵金二千二百七十圓)大迫用之進。以上皆加算未決六十日間。

右與一審略同。爲是泉。小田。高藤三名不服。卽時上告。訂來十五日。在高等法院上告部。由姉歯裁判長。審理上告趣意書。將決定上告棄却。或破毀原審云。

蕭德仁土地利用組 野心家策動解散

欲瓜分利益受派下重視

員林郡社頭庄蕭德仁土地利用販賣購買組合。係昭和五年桑原郡守時代。由蕭德仁公業財產組織變更者。現組合所有土地。凡七、八十甲。組合員。二百三十餘名。由諸役員努力。及官廳善導。業跡日佳。然而其間有一部役員。煽動一部分組合員。廉賣組合株。已卸暗中。以家族名義買收。迨買收多數後。至最近計畫組合解散。欲瓜分其財產。按來通常總會時。提出解散案。附來組合員決議。此消息一傳。大多數之組合員聞及。視爲一重大問題。反對其解散者。正對策講究中。擬先向當局提出嘆願。求當局出爲彈壓之也云。

翰墨因緣

▲竹東義所發五指山賦詩。共得四百餘首。聘託詞宗葉文樞李逢源兩先生。合選錄取三十首。掄元如左。[illegible]由羅招尹廖昭河七氏。準備發送。

員林 同情週間

員林街方面委員。依恆例。去一月八日起。十四日止一週間。爲同情週間。爲欲救助年末窮民。[illegible]求其醵集金錢衣類等物。八日委員十餘名總出。依樂隊一週街內。撒布宣傳單。宣傳主旨也。

▲彰化崇文社第二百二十九期課題。爲各地方部落圖謀業華奢實節儉以厚風俗論。交卷。期限。昭和十一年三月末日。贈品。十名以內均有薄贈。寄中市王家彡氏崇附。文宗。未定。

學農行事

員林郡興昭和會。去十一月八日。恰逢設立七週年記念日。是日午前九時起。在公會堂。舉行記念式。成績品陳列會。學藝會等。正午盛會閉會。

彰化

檢查狀況

彰化署所主催防諜事業。自昭和來。與各派出所。連絡保甲民。認眞辦理。其成績不少有優良者。大番警察局。欲表彰良者。第一於十一日起七四日。對直轄西門南郊。阿夷快官。東門北門外。莿桐腳大竹順序查察狀況。而州衛生課員則按十五日。亦到彰檢查。然後決定等級云。

武術擧式

彰化署。于去九日午前九時。在署構內。召集署員。由藤野署長訓示點檢後。有擧術講習。正午休憩。一時再開。在于武德殿。擧武術式。後分紅白比試。午後四時。元氣旺盛裡散會。

增設團體

彰化市內地人社交團體。夙有多賀市議一派組織之和樂會。及松崎市議一派之六會。互相宣傳主旨。而最近又有門馬市議一派。組織一新會。現市內居住之內地人。爲數二千餘名

南投

須早補欠

草屯庄。午尿峽。頂茄荖。三部落教化委員。先後逝去。爲社會教化上。一般望及早補欠選任之云。

街庄長會

南投郡。前月十一日上午九時。集郡下街庄長助役。庶務主任等。開十一年度街庄豫算編成磋商會議。

年賀郵便

新年年賀狀。本年比昨年增加約四千出。卽差出二萬一千通。配達二萬五千通云。

庄豫算額

草屯庄。昨年度豫算額十一萬二千八百八十二圓也。而本年度。據洪美庄長說。欲縮少一萬圓云。

保護者會

新庄公學校。保護者會。八日下後一時起開於該校。學校職員及父兄。均感有家庭與學校連絡之要。談至鐘鳴五時散會。

詩壇

草山

笑儂、楊樹德

蕭游斯跡勝蓬瀛。翠嶂翠屏似畫圖。如此名山堪寄傲。匆匆未忍就歸途。

飲沂水園與俊傑內弟小

此間佳說坐湯宜。秋晚楓林薄暮時。坐憑闌干還把酒。醉來無事且題詩。

游板橋林家

小說 探案偵(十三)

新式科學的搜查(十二) 強盜殺人

京都市上京區大宮田尻町補止綾別莊。有強徒乘月色摑擦。躡橫側短垣。潛入南側長廊。開門入室。有主人妾時子。年二十四。睡於前室。其母靜婉年五十。睡於後室。不知有何仇恨。先將時子打死。後又打死其母。主人楠正義接報。馳來查察。則被盜去衣裳三件。金指環一對。現金二百圓。強徒躡橫側短垣入。又從是處出短垣之下。殘雪之中。有足跡數個。一甚鮮明。餘不甚鮮明。楠正義急派人報官。就有警署刑事關係。上下人員。一群馳到。查明強徒來去蹤跡。並詢時子母女素行。又查家族間情形。圖謀與否。乃以白紙採取足跡保存。因二夜兩命。案情重大。路刑事不分晝夜。拚命搜查。未能破案。新報于又宣傳警察無能力。刑事亦無可如何。致怒而不敢言。在宇治留置內。捕得一强盜。採取其指紋足跡。與現場所採足跡對照絲毫不差。初猶抵賴。後嚴詰拷問。乃自供姓小澤。名雌。我之打死靜婉母女。非專爲金錢。敢爲宿根而然者。原因乃是靜婉與我母。爲兩姨之女。時相往來。我年二十四。其女時子。年二十。許嫁於我。我母愛時子嫻慧。又有姿色。得靜婉許允。大爲欣悅。遂用許多物品結納。價値五百餘圓。已定婚期。我母忽染重病。醫藥不效。奄然而逝。我母剛沒經數月。我託友請擇日過門。靜婉竟翻婚。當時無媒作證。我訴諸法院。不得值。未幾時子竟嫁與楠正義爲妾。我聊之文憤。母乘機殺他。以雪我恨。昨與友人飲酒。他用話激我。我酒氣湧。乃尋得一枝鐵棒。乘夜潛殺之也。警署疑其有搶飾。若前日之殺靜婉母女。果爲婚約。則此日之爲強盜又何說。檢證贓物。爲證據精光。乃[illegible]

鉄道省·遞信省·陸海軍御指定品
岡田乾電池
台北市北門町十一
合資會社永淵商會電氣部